民國日報

THE REPUBLICAN DAILY NEWS

中華民國十一年十二月廿二日（即舊曆十一月初五日）（星期五）

電話四千八百十六號

第二千四百七十五號

今日四張售大洋三分

定報章程：全年九元 半年五元 每月一元（?）…… 歐美各國……上海在內郵費以……計算

廣告刊例：特等新聞每日每行五角 二等……每行二角……

本報覺悟欄九年七月份起發售彙刊現十一年十一月份已釘成 每冊銀三角外埠郵費照加 加價新章須加郵費一角

本報開設在山東路（即望平街）D字一六三號（排印兩部仍在河南路十二十三號）

本報特別啟事

本報刻因營業發展除排印兩處仍設河南路十二號原址外其編輯發行廣告等部均已於本月二十日遷至山東路（即望平街）D字一百六十三號 各界諸君惠顧或賜函務請注意爲幸

浙災游藝大會 陽歷元旦 十二月廿四日起假座新世界舉行十天

本會爲徵募浙災賑款設席新世界十天自夏歷十一月十五日始至廿四日止發額十萬張每券售洋半元依次編列號碼特備珍貴大贈品第一大贈品八克鑽大鑽戒一只第二贈品三克鑽戒一只第三贈品十兩赤金鐲一對（其餘贈品均赤金飾不及詳載）藉助雅興遊藝除原有者外廣增平常遊戲場所罕見之奇妙點綴聯歡來賓聽候現罷加入者有○份界聯合會全體藝員擔任輪流値日演唱九班會串○同濟社票房担任客串○國民生協濟會之新劇○中華武術會之國技○大力士王子平君擔任獻藝○花界贊善團之會唱○蔣婉貞之女子蘇灘王美玉之女子蘇灘體育會票房担任客串等○倘蒙諸大名家惠顧加入共襄義舉本會無任歡迎惟爲日無幾務希從速移玉本籌備處接洽一切爲禱倘有其他各項增助興緻遊藝容再露布 浙災遊藝大會籌備處主任許少卿謹啓

花界贊善團啓事

看了許少卿先生○所發「浙災游藝大會」的徵求廣告○我們姊妹都狠動心○西北風起了○好像有千千萬萬災民叫救命的聲音○吹到我們耳邊來○這幾天○又聽見工商學界各團體○已經紛紛加入○共襄善舉○我們姊妹○大家出於良心的衝動○自願發起花界贊善團○要求浙災遊藝會○讓我們加入○也盡國民一分子的義務○咳○我們爲環境所逼○不得已吃了這門一碗飯○犧牲自己生計問題○更覺得災民的苦毒○救命○功德無量○而且造成空氣○提倡互助精神○加高國民道德○○所以更要請求各界熱心人○○多多幫忙呀

發起人 幽情 含英 素娥 醉春 花翠芳 十里紅 寒春 含鹽 翠寓 鶯卿 黛月 香妃 驚鴻 高第 冠芳 慧娟 小素玉 碧青 蕊娟 吟鴻 鳳玉 碧桃 瀟湘主 愛娟 愛第 小荷花 紅俠 珍珠 好花 棠愛 弟珠 花映雪 特第 晴雲 王鳳 樂第 小英 唐新 寶珠 韻花 梅逢春

贊成人 同啓

冬至新年應用品大廉價

回 做宋版美國名片 ▲廉價八折
做宋版名片優美適用風行一時頃到大宗美國名片爲上等社會適用之品印刷迅速

回 精印屏聯堂幅 ▲廉價八折（裱工亦減一成）
本局所印屏聯堂幅有三色珂羅版印有金屬版印選擇精審墨色鮮明共有二百餘種之多新年懸掛氣象一新

回 各種歐洲名畫 ▲廉價九折
風景人物花卉大小俱有以之裝璜送禮最爲美觀適宜

回 精印名人墨跡畫冊 ▲廉價七折
本局用珂羅版金屬版精印名人墨跡畫冊已出八十餘種琳瑯滿目美不勝收新年冬至用作禮品尤爲適宜

上海中華書局啟 （估101）

教育書籍目錄出版了

本公司教育書目前因贈罄各處來函索取均無應命實深抱歉近因外國書價陸續更改而新版書籍亦日漸增加是以重任編訂中幾費考證延至本日發行者凡已告竣前會函索者均已照寄如有遺漏者請再示知當爲補寄也此書目較前加厚且郵費增凡函索者請付郵費五分

上海北四川路三十號 伊文思圖書公司啓

旅滬香山同鄉會開幕通告

本會定期夏歷十一月初七日正午開幕凡屬同鄉均請蒞臨其捐款未交者希速繳納未入會者早日報名俾便刊印同鄉錄本會會員證書定夏歷十月二十日開始發給此佈

追悼湘陰陳樹藩先生

湘陰陳樹藩先生以太邱之令名弱顧厨之清行服忠民黨盡瘁桑梓電贊功在鄉國天不慭遺積勞致疾以庚申多卒於湖南財政廳長……沔軍崎嶇衡恤以忝志之事不遑而飾終之禮有待爾者哲來滬濱追念悲愴哀感行路同人等或共艱難之役或……擇十二月……七日（即陰歷十一月初十日）午後二時於……報本堂……舉行追悼……精靈無隔於江湘白……

趙其杰 楊庶堪 胡漢民 譚延闓 孫洪伊 汪兆銘 張繼 居正 公啓

上海電報局廣告

啓者奉淞滬護軍使署訓令飭於本月二十四日起電報收費仍照舊章等因奉此遵照辦理合亟登報通告俾衆週知此啓

大正五年正月念三號第三種郵便物認可

（大字標題，不可辨）

……時不候、星期休息、診所上海法租界……嵩山路巡捕房西首第……仁和里口一百一五號電話中央四千七百零四號

浙災徵募大會廣告

本會定於陽歷十二月二十三日下午二時借寧波同鄉會開週長總分隊長參謀暨隊員大會敦請名人演說新劇大家鄭正秋先生及中國救濟婦孺會新劇部員先後表演災情浙江省長酬贈區額屆時務祈體惠臨無任榮幸 華洋義振會謹啓

極合學校房屋出租

茲有坐落虹口梧州路小菜場一零九五號門牌內有樓房平房數十間極合校舍之用合意者請向該處經租帳房接洽可也 晉香記經租處啟

上海 亞東圖書館 十年紀念廣告地位

（1）截止期本埠展期至陽歷十二月卅一號與外埠同。
（2）本版的，今售八折；北大的，原售六折，實價，今售九折。
（3）買書一部，贈十二年日歷和精印書籤各一張。

文化運動的先鋒！

胡適文存（三版）……平裝四冊兩元二角 洋裝四冊兩元八角
獨秀文存（新出）……平裝四冊兩元一角 洋裝兩冊一元七角
吳虞文錄（再版）……定價三角五分

改造國民思想 討論婦女問題 改革倫理觀念 提倡文學革命

（紀16）

上海工商醫院籌備佈告

上海一邑爲我國東南通商大埠人口之衆何止百萬工商兩界居全數十分之九生活程度蒸蒸日上店夥楼司工廠人等日爲職務所羈一旦抱恙苦無相當醫院得以隨時診治療病時間限於規定工商人士每感不便本院有鑑於斯體恤工商患者之因苦本救濟慈善之微意特在小花園東和樂坊工商薈萃之區組織工商醫院每日上午九時至下午九時止開診聘請名醫輪流診治星期並不停診每號號金一角一俟修理告竣陽歷元旦開幕二號開診此佈

醫中之聖

英界南成都路大沽路口合安里逐生靈道學社內設靈力療病所依哲學的研究發明靈力療病凡一切男女內外各科危險奇怪諸症不用藥物針灸經施治無不著手成春自去年八月至今治愈萬二千餘號戒烟猶有毫無痛苦不能再吸之妙社內除每日講演哲學數授靈法外因中國各學無不導源於易經特請海甯杭辛齋先生講授易學另有學則函索內附郵票一角……此種濟世學界新發明誠不啻普渡之慈航人類之福星用布報端公諸當世

石…… 李希蓮 鄭褧源 茅祖權 烏勒吉 甯少濤 黃宗漢 黃介民 韓道道 張秋白 康汝桓 凌毅 彭介 同啓

福建電政監督楊桂清贊揚李星泉父子牙醫

鄙人服官邊陲垂三十餘年北方地氣高燥衆以寢食俱廢疼痛難堪百計求治終無效果今夏奉交通部令調任福建電政監督自京遵令赴任道出申江舟車勞頓牙病大發且被齒更劇正在旅館呻吟適有經先生父子治愈牙患之友人郭君來訪詢悉先生父子醫所設址即按址往治先生父子用歐美最新式器具施以手術牙痛頓止且鑲補完牙飲食如常先生父子誠牙醫聖手也鄙人每飯不忘爰書數語用伸謝忱並爲同病者介紹焉 醫生局址在北四川路七號洋房電話北三二三八號 福建全省電政監督楊桂清啟

電器實業家注意

本行爲英國著名製造廠十餘家聯合組織專辦本廠自造各種透平發電機方棚馬達帮浦煤氣引擎煤氣鍋爐地實爾老牌黑油引擎普通黑油燃油引擎各式電纜電報電話材料凡屬電氣廠實業工廠所需之全部機器均可完全承辦如蒙惠顧請駕臨或賜函敝行無任歡迎

英商久勝洋行 上海四川路二十九號電話中央二百○八

海粟之畫

十一年十一月一日起十二年二月三十日止發售預約

▲預約以一千部爲限……原價四元……預約二元

劉海粟的藝術之在今日有怎麼樣的力量，想大家早就知道了，無用我們來贅述。現在我們徵得劉君最近數年的作品數十幅，由外國名的印刷商加工翻印，可期與原本絲毫不爽。而所收的作品，又都是劉君最近的代表作，幷且經過許多展覽會的陳列，經衆推舉，而又取得國內外識者的好評的。國內外的美術家和愛好美術的先生們，尤其愛好劉君作品的先生們！大家在這樣混濁的社會裏，感到生活的乾燥而苦悶，無可安慰的人，也該不少罷！幼稚的藝術社會中，出品若干無聊，安慰也會怕感想到以名畫爲慰藉，參玫，而苦于無緣罷！現在晨畫，應該可到了。「海粟之畫」快出版了，大家快些兒預備罷，在解決的機會，購一冊爲快罷。

內容

畫……（一）七色版精印（長八寸闊六寸）……北京前門（油畫）……北京雍和宮（油畫）……同光西湖與山（油畫）……紅鸚所感（油畫）……松社之花—罌粟—（油畫）……常熟之埠（油畫）

（二）珂羅版精印……南京鐘鼓樓（油畫）……紫金山（油畫）……自畫像……虞山之下（油畫）雨露（油畫）康莊休暑（油畫）……小販（水彩畫）

（三）銅版鋅版精印：南京夫子廟（油畫）

說明：每圖均由劉君親自說明其內容。

批評：國內外著名學者、以及各報記者，都有極精確極澈底之批評，不下十餘萬言，一字一珠，都爲不易之論。

裝訂：用最上等之厚洋紙印畫，用最好之桃雲紙印說明及批評；訂洋裝一厚冊（長十寸闊八寸）式樣精美、無與倫比。

預約辦法

一 民國十二年四月底出書
一 預約券一律直接向上海西門外白雲觀左近美術專門學校第一院出版部購取書亦同
一 外埠購書可用郵匯購取郵票購書以一分者爲限掛號寄費本埠每冊一角中國境內除蒙古新疆西藏等省外每冊二角日本歐美等國每冊三角

發賣處 上海西門白雲觀左近美術專門學校第一院美專出版部

近代美術界之結晶 現代名畫集

十一年十一月一日起十二年二月三十日止發售預約

▲以一千部爲限……原價三元……預約一元五角

這本現代名家畫集、是集合我們中國現代第一流名畫家的作品而成的、昌碩王一亭陳師曾劉海粟許醉候吳杏芬汪亞塵吳法鼎、王濟遠李超士、吳凡關良的西洋畫；都是他們最近最新鮮的傑作。他們的作品大家也常常見的；他們的作品價值怎麼樣、大家也早就知道的、也不必我們再說。現在將他們最近的傑作、用很精良的七色版珂羅版把他印出來。用上等的厚紙、最美觀的裝飾、合訂了一大冊、我想這種內容充實、形式精美的畫集、大家一定是要備一冊的。在中國現在這樣枯乾的社會裏、使我們精神上得着許多愉快，生活上可以得着許多安慰。在也少不得這一服清涼散。

▲內容
七色版三頁（厚洋紙印） 珂羅版十二頁（厚洋紙印）
鋅版五頁（厚洋紙印） 照相確
每圖有詳細之說明

▲預約辦法
一 民國十二年四月底出書
一 預約券一律直接向上海西門外白雲觀左近美術專門學校第一院出版部購取書亦同
一 外埠購書可用郵匯購取郵票購書以一分者爲限掛號寄費本埠一角中國境內除蒙古新疆西藏等省外每冊二角日本歐美等國每冊三角

發賣處 上海西門白雲觀左近美術專門學校第一院美專出版部

馬玉山公司三週紀念
織成綢緞局新張廣告

本公司增設國貨徵銷場於二層樓上搜集全國出品爲上海最完備之國產百貨商店今値本公司第三週紀念特由十月廿七日起至十一月初三日止所有貨品按照原價訂收九折樓下鋪面新張**織成綢緞局**係江浙著名震華廠光華廠及桂記春記正等大綢緞莊聯合組織而成出品花色無美不備擇期十月十七日開幕特別大廉價十九天馬玉山公司爲歡迎顧客起見如購織成綢緞者並贈糖果餅干食品券以答盛意倘蒙愛國士女駕臨惠顧無任歡迎　開設南京路石路口虹廟旁

堅固精美　特別廉價　洋房出賣　今有西摩路三十二號。及愛文義路一百零二一百零三兩號。計三宅。高大洋房出售。建築堅固。裝修華美。交通便利。空氣清潔。鬧中取靜。屋內花房浴房汽車間電燈電話電扇及一切西式器具。銀器擺式。應有盡有。連地皮三畝伍分伍厘伍毛。造價地皮時値十萬以外。茲因房主遠行。情願特別廉價。以應擇居者之需要。合購分購均可。有意者請投函民國日報第三號信箱。約期接洽。幸勿失此置產之良機也

言論

粵人對陳的最低表示

廣州，陳炯明武力壓迫之下，接連發現了幾次危險案。哪里來這許多不怕死的人，敢身入重地，冒這大險？裏面必定有個比生命更大的目的，比拚死更恐懼的心理，纔有這種現象。

大隊的槍聲纔息，個人的慘毒劇，又繼續開演，廣州人太不幸了，常在這般恐怖中過生活。

要免除不幸，密布軍警檢查行旅等等都不是辦法，并且越是密布軍警檢查行旅得凶，那種亂子越鬧得多；前清末造的廣州，就是一個榜樣。因爲那種亂子，不論目的何在，性質如何，逃不了是惡政治的產兒；所以要不發現亂子，除非先掃除惡政治。進一步說，惡政治不是能自生自滅的，有造作惡政治的人，纔生，有推倒惡政治的人，纔滅；舍此之外，除非造作惡政治的自己覺悟，自己懺悔。

陳炯明是個無所逃於天地的惡政治造作者了。他願覺悟懺悔嗎？就算願，也未必能。先自作了個叛逆的榜樣，怎能禁人從今以後，不跳踉恣睢，這是一；財政潰決到這樣，不刮地皮如何養這班有功未賞的叛軍，這是二；一省以內，分立了許多小藩鎮，命令不行於下，要嚴裁也無從着手，這是三；民間的怨毒，一天深一天，明知越用高壓越易爆炸，爲目前計，又不能不用高壓，這是四；單這幾端，已經夠遮斷陳炯明懺悔之路了。所以陳炯明現在，便已覺悟，也很難懺悔。我倒很可憐他，以前掘得戰濠太深，現在要跳也跳不出來了。

他自跳不出來，廣東人不應該留這戰濠做埋葬自己的陷坑。現在廣東既已陷落在不幸的境地裏，只少須表示下述的態度：

廣東不是陳炯明私有的，廣東不是非陳炯明包辦不可的，能治廣東則留，不能治則去；現在陳已證明不能治廣東了，大家來送他去。

這個態度，是只將廣東治安做標準的，以前事一切都不提。不提以前，在廣東人是十分退步的了，然而倘不免要一送；若并此送客的態度都不表示，未免太懦弱無理性了。（楚傖）

本社專電

北京

●黎留王正廷至本月底，如屆時參院仍未投票，即令張紹曾署閣。二十一日

●王正廷及閣員總辭職說，不確。王對人稱，十日期滿，不再負責。實已允黎維持至張閣成立爲止。二十一日

●參院定心(廿七)日再開會解決張閣。張紹曾自稱，必參院通過，方就任。浼王家襄勸王正廷多維持幾日。二十一日

●張閣難題，在閣席不敷支配。除內財交陸四部決屬保定，外交擬施肇基外，海軍將屬杜錫珪敷衍洛陽，以農教法三部分潤各政團。二十一日

●凌文淵因外債催逼甚急，無法應付，具呈辭職。二十一日

●內務有屈映光說。二十一日

●蔡成勳贊同張閣電，最早到。二十一日

●孫傳芳仍由鄂入贛，目光在長江下游。二十一日

●阿十脫索美烟酒債欵欠息，限三星期內付清。二十一日

●法專學生向教部請撤校長王家駒，反對派將代表毆傷，學生指王嗾使，彭允彜已下令撤王，受傷代表另在法庭起訴。二十一日

●憲法起草會，昨議決地方制第四條三項至第五條一項。二十一日

●劉冠雄電參陸處，謂已分電閩各軍息戰，候調停。二十一日

●使團因豫被擄外人已盡出險，調查委員中止出發。二十一日

●滬紗廠聯合會請禁棉花出洋，閣議可決，至明年新棉上市止。二十一日

福州

●黃明堂謀規復欽廉，已在桂邊，集兵二十營，聲勢甚大。二十一日

譯電

▲洛桑會議風潮和緩

▲布俄代表訂約說不確……土代表接收協約國通行海峽建議……美代表團之宣言

路透社二十日洛桑電　治外法權股員會今晨會議、無結果而散、該問題今須移交全體委員會、土代表態度強硬、主張將土國外僑歸公斷法庭按土國法律管理、土代表並拒絕協約國提出由永設法庭委派歐人充副裁判官之議、

路透社二十日巴黎電　克松伯爵向法總代表建議、洛桑條約應僅用法文草擬、時報載稱、土耳其關于保護少數民族之計劃、奉回教之古爾民族並不在內、該報又謂經濟與商業談判現有滿意之進步、關於土國將來稅關制尤甚、

路透社二十日巴黎電　布國公報局稱、外間所傳洛桑會議布俄代表已訂定條約、勞農政府因以將派代表至布京之語、全無根據、

路透社二十日洛桑電　今日午後軍事與領土委員會開會歷一小時半後、洛桑會議決裂之恐慌、已因以消除、克松勛爵回廣時面有喜色、有問其會議將否決裂者、克松笑答曰、土代表已表示極和緩之態度、俄代表在會議中默不作聲、

路透社二十日洛桑電　土代表已接受協約國關於海峽通行之建議、惟關於船舶某號一節、尙在爭持中、土國今仍反對由海峽委員會管理不設軍防區域、

路透社二十日洛桑電　外間於美國對於海峽管理問題所持之態度、德播失實、且抱疑慮、美代表團已發表宣言、聲明依照條約權利較諸國際委員會更可保全海峽之自由、

▲青島市廳竟聘日顧問

東方社二十一日東京電　二十一日青島電云、青島市政廳、已決定於警察、埠頭、發電所、電話、自來水等各置日本人顧問一名、

▲北參院暫擱張閣案

路透社二十一日北京電　參院昨日開會、決議因參院規則現方在修改中、應展緩考慮投張閣同意票、星期一日爲政府機關休假日、故此舉恐須至星期三日或將遲付表決、

東方社二十一日北京電　張紹曾總理同意票、已通過衆議院而提交參議院、昨日參議院開會、有提議舉臨時議長、開會投票此案者、然未成立、

▲豫匪續釋被擄法人

東方社二十一日北京電　就於豫匪擄去外僑案、中國方面雖聲告早已全數釋放、實則尙留法國人二名希臘人一名、至近日該法人亦已釋放、故原定於今晚啓程赴豫之外交團調查委員、因而中止、

▲日人對青島匪亂之自白

東方社二十一日東京電　二十一日青島來電云、華人方面對於日本交還青島之態度之感想、在最初關於土匪問題、曾懷種種之猜疑、但因見下列各種事實、於是疑雲完全消滅、一、九日晚日本官憲曾將土匪逐出青島市外、二、供給軍器於中國警備隊、三、使中國軍隊速入租界、四、展緩守備軍撤退日期、五、對於接收人員之不齊、與以好意的援助、青島土匪人數不出一千、所備槍械亦不充足、華籍日官適宜之措置與中國警備之周到、青島未起暴動、人心安堵、中國店鋪近已大半開市、又號稱三千人之避難人民、自十八日起、已陸續歸來、由他處開至青島之火車、悉滿載旅客云、

▲法報論批准華會條約

路透社二十日巴黎電　巴黎回聲報討論政府請國會批准華府條約事、謂該約與法不利、因一九二一年十二月十六日法代表與英日美三國代表之同意陷於窘境、故加贊成、其實三國代表事前已秘密談判、又謂法國會討論該約大約與賠償問題重要之一幕同時、故法國可有機會審斷協約國對法之好意、

▲波蘭選舉新總統

路透社二十日華沙電　國會今日以二百九十八票舉定胡覺芝夫斯基爲總統、右黨候選員摩拉夫斯基氏得二百二十七票、胡氏屬於前總理維杜斯氏爲領袖之黨、曾充巴特里夫斯基氏之閣員、氏曾爲克拉哥大學教授、

▲漢口私運飛機案處分

路透社二十一日漢口電　運輸飛機之史里文氏今日由美公堂傳訊、諭令非公堂允可、不得將飛機交與中國當道、並命備美金千元保釋、史氏當即交出、

▲德人毆擊協約國軍官交涉

路透社二十日巴黎電　德國巴索、印哥斯太特、斯台汀三處毆擊協約國軍官案、尙未了結、大使會議答覆十二月十日德國之牒文、要求巴伐里亞與當地官員應同處道歉人之列、道歉文應正式發布、並堅主從嚴懲辦負責諸人、

▲周自齊至美運動借款

路透社二十日紐約電　周自齊與其他華人二十二人於今日抵此、周否認擬陳有借款說、但承認將與美國銀行家譚述此事、

▲法衆院關心中法銀行

路透社二十日巴黎電　衆院財政委員會今日聆報告員報告救濟中法實業銀行計畫、委員會將於星期五日再開會議一次、然後作最後之決議、據中國傳來消息、中法實業銀行問題之議案、已引起良好之印象、參院委員會俟接報告後、將儘速討論該案、

▲法衆院將加入新代表

路透社二十日巴黎電　衆院今日有人提議應准法屬亞爾里亞舉代表三人加入衆院、已移交普及選舉權委員會審查、午後衆院討論殖民地預算案、

▲德國向美借債之困難

路透社二十日紐約電　摩根公司中之拉門特氏述及報載德借款消息、謂摩根公司已告德專員維特特非爾特博士、借款事尙難告成、一因美人今尙不欲考慮購買債券事、一因摩根公司今尙不能請投資家分認此借款、

▲美國調查愛爾蘭黨案

路透社二十日紐約電　愛爾蘭自由邦政府請美國高等法庭下諭禁止叛黨領袖伐勒拉氏與哇瑪拉氏提取在美捐集之美金洋二百五十萬元一案、已由高等裁判所宣布延至十二月二十七日開審、裁判官要求自由邦代表擔保在法庭所派委員團抵愛爾蘭獄中取證之前、決不處決哇瑪拉氏、

▲英當局救濟失業談

路透社二十日倫敦電　倫敦殖民會今午設宴賀穆爾士接管海外商業部、爵士演說謂今日救濟失業方法、唯有發展帝國商業之一途、英國商業今減少英金三萬萬磅、若能補足此數、則失業者可少什九、歐陸市場恐非多年所能恢復、故今日最要者爲發展殖民地之商業、爵士繼乃縷舉紐絲綸、澳大利亞、加拿大、印度、南斐、近三十年來由英輸入之貨逐年減少、由美輸入之貨逐年增多、末謂就英國與殖民地觀察點而論、英國今日應移民出境云、

▲法國新飛機試驗成績

路透社二十日巴黎電　法國飛機建造家現試驗十五匹馬力單坐之飛機、每小時能飛七十五至八十里、據謂如此可消除失事原因十分之九、

中堂　四尺四元　七尺十元　五尺六元　八尺以上另議
聯對　四尺四元　七尺十元　五尺五元　八尺十四元
屏條　六尺八元　六尺七元　減半　照中堂
橫幅　全幅同中堂　半幅同屏條
册頁摺扇紈扇　每件二元

謀洋務職事之利器　另設特別班　限一月畢業
本社發明開眼術打字專科已十五年功課完備欵法精審洵爲各打字社冠現備洋行通用新式機器數十餘種並不要求同業一經來學即能洞明打字三四月內畢業能用各種機器故謀業輒得優勝時加敎速記寄記畢業後並能介紹生意欵祠詳章來取虹口乍浦路…

日相課字書　招牌每字四元　一尺半二元　二尺以上另議　誌另議　蠟箋尺二元　金箋綾絹加倍　劣紙不書　堂匾　壽屏　十元　碑　墨費一加　筆資先惠　收件處上海各大牋紙號　寓上海哈同路民厚北里四百二十三號

公電

▲廣西民治策進會電　各報館均鑒、同人鑒於時勢之必要、特組織廣西民治策進會、經於眞日在梧開會成立、謹以奉聞、佇候明教、廣西民治策進會幹事雷鯤江陳武楊草深等二十二人同叩寒

▲熱河王懷慶電　各報館均鑒、前因懲治盜匪法展限期滿、當以熱河爲懲治盜匪法施行區域、曾經電咨、以業經國務會議議決、該法施行期滿後、不再展期等因在案、正擬再請展緩間、適准關封張督理張省長文電、以內地之萑苻如故、中原之伏莽尤多、非將該法展期不足以弭變亂而維秩序、並讀齊督軍韓省長馬督理許省長各電、均已仍照該法繼續辦理、俟刑律修正案公布、再行廢止、已電請曹巡閱使主持領銜、聯電中央備案、仍懇同志諸公一致進行等因、捧讀之餘、曷勝欽佩、查熱河地處北邊、接近外蒙、盜匪猖獗、內外共知、比年以來、到處蠢起、百十成羣、燒殺淫擄、幾無天日、端賴有懲治盜匪法、獲犯訊明、立卽法辦、稍資救濟、得維持於不弊、良以熱屬滿蒙雜處、地廣兵單、各縣相距、輒數百里、若軍隊緝獲盜匪、依普通法送縣審判、勢必展轉狡供反覆上訴、提傳被害事主　牽累原拿之人、交通不便、疏脫堪虞、一經漏網、復出爲惡、恣意報復、爲禍更烈、案懸莫結、羈犯日多、刦牢反獄、變故百出、馴至民不敢報、兵不肯拿、地方糜爛、何堪設想、夫國家立法、促進文明、收回法權、人所同願、奈因時久、窒碍滋多、强爲削足適履之談、終貽掩耳盜鈴之誚、倘匪風日熾、擾及外人、不但不能收回治外法權、轉恐牽及外交、貽人口實、勢所必至、曷忍備言、刑亂用重、古有明訓、所以懲治盜匪法、目前斷難廢止、而於熱河關係尤深、公請展期、紹表同意、伏乞亮鑒、秉熱河都統王懷慶叩智印、幫辦軍務米振標代、

▲福建鹽運使電　各報館鑒、頃接前敵司令巧電報告、泉州南安於昨日午後二時攻下、張清汝逃、謹聞黃展雲號、

要聞

閩自治軍驅泉州餘孽

▲第一路連克各要隘

閩省各軍會師攻克泉州、已誌前報、昨接自治軍第一路司令部來電、報告進攻泉州時戰況云、各報館鑒、敝部此次會合各友軍解決泉南、除第一支隊林桂清部駐防莆田外、其餘各支隊及別動隊暨衛隊均赴前方、本月九日、第二支隊暨定國部約八百餘名、協同臧部及第三路張部進攻安海、於十一日與敵戰甚烈、下午三時、敵退安海、遂佔領水頭、第四支隊陳錚部、第五支隊陳文陞部、協同第二路許部、由九溪進攻嶺兜官橋、同日佔領黃山及漳州寮、敵據險抵抗、至十二日下午二時不及退却、官橋嶺兜均爲第四第五兩支隊克復、獲得水機關槍一架、子彈三十餘箱、快槍十餘桿、軍用品甚多、死者八人、傷者十餘人、生擒者三人、現圍攻安海、敵司令楊漢烈、親督第三支隊楊良部、及衛隊第一營張金城、第二營楊知節、第三營翁春國、同日進攻溪尾、敵人知勢不佳、投誠者甚多、餘皆潰散、溪尾亦完全收復、乃乘勝長驅泉州、行營現設離泉州二十里之杏埔、別動隊司令黃選弁則督率李漢陞黃秀成陳安邦各支隊、協同陳英亮陳國輝等進攻南安洪瀨、正在包圍間、先此電告、卽請撰安、福建自治軍第一路司令部叩、

參院中張閣形勢

張紹曾同意案通過衆議院後、當晚(十八日)咨送參議院、據黎方消息、黎於昨日(十九)上午九時、召前參議院議長王家襄氏入府、告以『王內閣代理之期快滿、中樞負責無人、內閣同意案既經由衆議院送到貴院、希望從速解决、俾正式內閣早日成立云云、王氏答謂『家襄現爲退職議長、與普通議員無異、雖個人贊成張閣同意案早日通過、但亦只能盡其力之所能及、既承鈞座諄囑、擬卽將此意特達臨時主席、及院中同人、務必早日投同意票、以副鈞坐厚望』云云、遂卽興辭而出、據聞參議院臨時主席黃錫銓、已决定於今日(二十日)開會時、首將『衆議院咨送同意案咨文』提出報告、只須臨時主席問題、一經大衆討論表决、卽可確定投同意票日期、大概當在本星期五(二十二日)或下星期一(二十五日)、閣代理閣揆王正廷、因十日之期將滿、前晚(十八日)到帽兒胡同訪張紹曾、請其迅速出任、參議員王用賓等、對此案、發表一千餘言之論文、已送參議院印刷以備分送同人、其內容大致、謂內閣須求同意於國會、須以合法爲前提、吾人以爲合法之內容、須由合法之總統提出、否則總統在法律上既無確定之地位、安能認出合法之內閣、故吾輩主張先開憲法會議、解釋黎氏職案確定此次提案人之總統資格與其任期至於完全合法而後、始能投同意票、否則國會已自陷於違法之地位、甚爲危險云云、

高恩洪戀棧之陰謀

▲勞之常等電洛吳乞援
▲欲高氏進行義械借款

北京消息、此次內閣改組、高任事實上萬難站脚、乃猶復戀戀不舍、勾通次長勞之常、湖北電政監督葉桂森、用百萬緊急密電洛陽、哀求援助、茲覓得密電全文、特爲揭布於下、

交通次長勞之常十七日發洛吳親譯密電一件、其原文云、洛陽百萬火急、吳巡閱使鈞鑒、親譯密、政潮迭起、殊堪驚憂、交通竟成衆矢之的、前後情形、迭經高孫二公密電、又鄭李吳兩復呈、自勿庸再爲贅述、但外界對於交通、多不明眞象、不免諸多隔膜、在定公坦白無私、極願求去、但念交通爲政治軍事樞紐、非有堅忍剛毅之人、不能應付一切、定公自到任後、裁汰冗費、增加收入、力任勞怨、爲人之所不能、爲中外欽佩、惟其爲人爽直、不免招人疑忌、之常愚意、將來閣席以各派平均分配爲宜、庶可調和政潮、免致互相報復、交通一席、似宜以定公聯任、俾得貫徹政策、勿令功敗垂成、至次長一席、之常情願退讓、由津保推荐、如此則保洛兩方、均不致隔閡、且足破一般陰謀、之常爲大局起見、絕非矯飾、務懇迅卽切商仲帥、庶免夜長夢多、事後甚難補救、張閣尙未取得國會同意、衆皆恨吳景濂之包辦、如何倘乞鈞裁云云、

湖北電政監督葉桂森、拍發洛陽巡署百萬飛急密電、致白堅武文云、洛陽百萬飛急巡署白惺亞先生鑒、親譯密、日昨高總長致巡帥急電、請商巡帥將原電核轉曹帥、以表明並無立異心跡、交通爲政軍事樞紐、高若脫離、與保洛均有不利、況義械價款、已有眉目、事關祕密、何能使他人接手、並非個人問題、自曹帥多電發出、逕言益多、吳景濂已嗾使同派議員、通電查辦、並將抄襲羅案辦法以壓迫、時機極爲危迫、非請巡帥速向曹帥明白解釋、禍必立發、一人犧牲不足惜、恐保洛從此發生意見、決非大局之福、亦非曹帥之利、望速商巡帥設法進行、如何並盼示令、

陳席儒限制議會開會

▲粵議員已預備交涉

日前粵省議會表決、定十五日開第五次特會、並咨請省長備案　以便討論各種要案、及維持紙幣、詎現任陳席儒覆文略謂維持紙幣、已令財政廳切實辦理、預決算案、各縣尙未報到、此外無甚要案、此次特會、可從緩開議等語、各議員接到咨覆、大爲駭異、以省議會暫行法規定、常會由省長召集之、其特別會、有必要時、或由議員過半數贊成、咨省長備案召集之、則議員自有召集之權、省長不能阻止、在省長不贊成召集、殊屬離奇、現決定一面咨駁省署、一面如期開會、否則省長有違法時、議會亦須聽命其准予召集、方能開會、何異以行政官廳、而推翻立法職權、現定日內咨駁過署、免失議會尊嚴云、附陳席儒咨文如下、省長公署爲咨覆事、現准大咨、以現下廣東銀行紙幣低折、須開議維持、並催交十一年度預算案、請召集臨時會、以便將案提出等因、查紙幣低折、本署經令財政廳極力設法維持、至十一年度預算案、一俟各機關將豫決算繳齊、卽當咨送、此外既無特別緊要事件、現年關在卽、爲日無多、所請召集臨時會一節、自應暫從緩辦、准咨前由、相應咨覆、此咨廣東省議會、廣東臨時省長陳席儒、

王承斌密捕高恩洪未成

高恩洪前日出京留下辭呈、到津後主要目的在投降津派、推翻張閣、無如津保對高、不耍肯放鬆、王孝伯且稟承密命以與周旋、鐵騎聯翩、欲請高總長一嘗鐵窗風味也、據津訊、王省長於高恩洪到津後、卽派人刺探其寄蹤之處、前日(十八)晚間始知其確在法界中國旅館、當卽派外交科員、與法領接洽、謂敝國要犯高恩洪、現匿居貴界內中國旅館、請允由敝省長、派軍隊前往圍捕云云、當得法領首肯、昨早王卽派軍士數十名、將中國旅館後門、乘汽車逃赴唐山、轉車秦皇島、買舟赴滬矣、

高出京之前一日、曾下手諭一道、交出納科、所有前經國務會議議決之總長交際費、自六月起支、按此項交際費每月一千元、截至十二月止、共須洋七千元、出納科接閱此張手諭、該科科長、卽將本月二十日、應發各雇員之薪水緩後發給、以報其提携之恩、現該部各雇員聞悉之下、莫不憤怒異常、若遲至月底再不發給、將開會選舉代表、向該科長責問云云、

陳炯明叛國史出版了

編輯兼發行者　魯直之　李睡仙

全書一厚册凡三百六十餘面篇首有逆黨照片十六幀并民黨要人張溥泉先生居覺生先生題序三篇楊滄白先生題書封面黃展雲先生題跋尚有序文題詞數十字共十餘萬言經三月搜討編輯之功始克成書定價每本大洋一元外埠郵費照加如欲代售及批發可格外廉價請逕函福州城內高節里新福建報經理部　謝盛之　同啓　總經售處福州城內高節里新福建報發行部　本埠代售處本報發行部　里新福建報李文濱君接洽可也

分不勻的張閣夥計

張閣自得衆院同意後、雖參院形勢如何、此時尙不敢斷定、而當局者則早視爲不難完全成功、因而閣員分配問題、隨之而起、此次張閣之在衆院、因經過許多波折、不免處處承受人情、僅僅把交椅、本已不敷酬勞、更益以站在背後者、尙有一般耽耽逐逐依附軍閥之官僚政客、亦無不求嘗一臠、遂使此正在臨盆之新總揆大有左支右絀之勢、據昨日外間所傳閣員名單、雖言之鑿鑿、然內中實尙未决定、其中財政交通內務三席、張巳決意由保派人、並巳派人前往接洽、但聲明對於張英華不能贊同、現保方名單、尙未提出、惟該派中人則巳早有協議、數日前本擬定高凌霨長內務、吳毓麟長交通、嗣吳本人尙裝腔不幹、意欲援徐世章之例、以次長兼局長、總長一席則以高任之、卽騰出內務以位他人云、張伯烈對於此次張內閣之通過衆院、頗費力氣、日來運動長內、不遺餘力、或者乘此機會、得達目的、亦未可知、至財政一席張英華既不爲張所贊同、則劉夢庚自係唯一候補者、餘如陸軍或先徵馮玉祥同意、如馮不就仍張自兼、司法有楮輔成之說、但張伯烈如不能長內、亦可有望、其他各部亦正在擬議中、總之日來各方正在鈎心鬥角、各逞其巧妙之競爭也、

衆院通過張閣後要錢

張閣通過衆院後、有許多小嘍囉向吳索賞、吳不肯拴包、乃向王正廷索議費、惟丁此兩重年關逼迫之際、財政一項、深感困難、日昨下午閣議之前、交次勞之常因向財次凌文淵索財部負交議之款、兩人說得面紅耳赤厲談話仍無結果、當閣議正進行時、吳景濂張伯烈亦到院要見總理、催政府速撥議員月費、院役報以國務院會議時、例不見客、吳等非見不可、院役通報後、謂如必欲見、請待諸國務會議後、吳等居然靜候、迨後與王正廷接洽、王允命財部從速籌撥、談至三時、始行散去、觀此二事、足見財政之窘迫矣、

四川國民黨支部籌備記

▲議決推選籌備員方法
▲劉成勳演說以黨治國

成都函云、中國國民黨四川支部籌備處、於十一月二十六號在議員公寓開籌備大會、並會黨員約數百人、由曹叔實主席、報告開會宗旨、及應擴充籌備員名額理由、擴充方法、各黨員相互討論、結果通過(一)同志中現任軍師旅團長(二)同志中現在道尹以上之行政官吏、(三)同志中現任各省立學校校長、(四)中山先生特派之代表、(五)同志之各俱樂部議員、各部選出二人、以上五項、均爲籌備員、此外則四川五道中同志、每道各推選六人、函知籌備處認爲籌備員、嗣劉禹九總司令登台演說、略云本黨今日開籌備大會、到會黨員秩序之整齊、議決事項之順利、在近來各團體開會中所未有、成勳得參與斯會、深爲慶幸、現今國中北與北爭、南與南爭、各方一見、互不相下、中山先生之五權憲法、三民主義、則爲多數人所敬服、各黨員對於孫先生之主義、無不一致主張、鄙意達此主義之手段方法、則各有不同、成勳不會說話、設一比方、如成都到重慶、由外東乘船可到、由東大路陸行可到、由北路行亦可到、不過時間路有長短耳、成勳、本黨人也、盼望以極迅速將籌備事宜妥協、開支部成立大會、由本省以推及他省、黨中同志日益增多、必可達到先生以黨治國之主張、一切事情、皆依照先生主義行之、兵氣盡消、而昇平有望矣、演說畢、座中全體拍掌、但軍長代表楊莘友先生、中山特派代表宋緝先先生、石靑陽先生、均有演說云、

廣東陳家軍暗潮將爆裂

▲熊略運動各軍逐陳

廣州通信云、自陳炯明叛變後、省鈔日見跌落、現已跌至四折、商民受其影響、自無待言、卽陳家軍之餉項、亦概發以鈔票、士兵月餉、不過數元、再加如許之折扣、殊難爲生、故近來各士兵散而爲匪者、時有所聞、陳炯明以財政支絀、無法補救、近聞熊略見軍心動搖、特暗地運動各軍、擁己逐陳、約以事成之後、軍官進級、士兵加餉、證以日前各軍官佐之合呈要求陳氏發現、亦不爲無因、可見陳氏之末路已將到矣、

時評　一

合夥賣買式的張閣

張紹曾如其爲政策而組閣、老實不客氣說、眞有政策眞要實施政策的人、斷不能通過於現在北京的衆院。

張紹曾如其全爲自己而組閣、老實不客氣說、也斷沒有人願意吃了自己底飯、去投別人底票的。

• 那麼、張紹曾必定是爲別人組閣兼顧到自己的了；必定是爲自己組閣、拉攏別人的了。如此、在本人是蠶拆零賣的掮客、在別人是帶本分利的夥計、在這般賣買式的妥協中、有一部分不滿意、便會全部起鬨。可憐張紹曾、表面很堂皇似的、其實連自身地位、還在別人掌中、還胡吹甚麼政策？（湘君）

上海療毒院
▲地處幽靜　療毒最宜▼
法界嵩山路巡捕房西首仁和里後面
特備德國最新注射器　電氣消毒器
六零六注射●●●手術精練
淋病斷根　新淋●老濁　五日至十日
診例　門診半元午後三時至六時　一元二角不拘向特診未

美大公司
細毛皮衣綢緞
新到貂膁狐火青種羊紅順腿等花
色極多　尺寸寬大　腿毛倒板　包退換
鏡面金呢　洋貨一律
備有各色綢緞價目彙編內附優待券外埠索閱請附郵票四分卽寄
八折競賣

樹皮丸補腦健體
▲爲最有經驗之聖品
此藥係照英國藥局方修合支配。製煉成丸。適合華人體質。誠男女可服之滋補聖品。專治用腦過度。神經衰弱。頭暈目眩。精力短少。手足疲軟。遺精夢洩。精薄精冷。腎管發炎。腸腑不潔。大便閉塞等症。一經購服。諸病悉除。且能增益智慧。滋養精氣。溯自發行以來。功效卓著。治愈體虛腦弱之人。不知凡幾。各界亦有感腦筋不足。身體之不能康健。事業之不能振興者。幸注意及之。

海波藥清血解毒
▲患花柳症者其鑒諸
樹皮丸　每瓶一元　每打十元
人類得以生存食息。皆賴血液以滋養。若血液中含有毒質。則血色素不能新生。營養物必因之減少。故每呈體質虛弱。精神疲憊之現狀。或遍體瘡痍。潰爛成穴。或癰疽痲疹。連綿不絕。而爲害最烈者。莫若花柳之毒。乃由精管而深入骨髓。足以毀容缺體。滅絕宗嗣。其害可勝言哉。本藥房所製之海波藥。專爲此等惡症而設。凡一切花柳毒症。新舊蘊毒。一經購服。非惟諸患銷滅。且從此血液清潔。紅輪滋生。而體力加强。洵清血解毒藥中之聖品也。
海波藥　每瓶二元　每打二十元

自來血添精益髓
▲男女老幼四時可服
▲然而冬令尤宜
經曰。冬不藏精。春必病溫。自來血爲添精益髓之神劑。有回天再造之功。療諸虛。治百損。本無限於冬令也。惟體虛身弱之男婦老幼。趁此藏精之冬季服之。則尤能免來春之意外。比服一切滯膩害胃之膠滋藥。爲效確而功偉耳。諸君試自稔君家誰爲最虛弱者。先令試服一兩瓶。其效力自不待煩言也。綢繆未雨。時乎時乎
人造自來血　大瓶二元　小瓶一元二角

神效清爽凍傷藥
▲有香氣清爽之益
▲無膩滯沾染之虞
本藥房特製凍傷藥。用擦手面。保護肌膚。有香氣清爽之益。無膩滯沾染之虞。洵冬令必需之妙品也。時裝婦女。短袖露臂。寒風砭肌。尤宜常搽。以防傷凍。謂予不信。請一試之。便知功異尋常也。
清爽凍傷藥　大瓶五角　小瓶二角

上海五洲大藥房
▲各埠藥房均有售

大英牌

最盛行之香烟

永泰和烟草股份有限公司總理

君有咳嗽否

時際冬令冷暖靡定往往一日數變然衣著偶不經意輒易感冒鼻塞涕流（俗名傷風）吾人每以小恙無甚緊要惟咳嗽關係肺經若不速治必至咯血吐紅成癆矣本藥房發行保肺漿一藥功能止咳化痰養肺順氣不論久咳初咳乾咳咯血喉啞音澀哮喘痰癆等症君如患上述諸症速購而服之定獲奇效本藥房又製潤喉生津保肺飴每盒洋一元化痰止咳藥每大小瓶洋七角三角半咳嗽化痰丸每大小瓶洋四角二角化痰止咳糖每大小瓶洋五角二角五分小兒咳嗽藥每大小瓶洋四角二角五分小兒咳嗽糖每大小瓶洋四角二角補肺杏仁露每大小瓶洋四角二角以上各藥歷經病家試驗均稱奇效患者按法服之可也●附告保肺漿每大瓶洋一元七角五分小瓶洋一元●上海四馬路太和大藥房發行●各埠分號及各藥房均有出售

上海大同春中西藥房

商標婦孺皆知

北四川路武昌路口

神聖油 大中小瓶 五角 二角半 一角

大地同春酒 每瓶小洋五角

神聖丹 大中小瓶 五角 二角半 一角

十靈救急藥囊內容

十靈神聖丹 十靈神聖油 十靈霍亂藥 十靈退熱藥 十靈提神藥 十靈開胃藥 十靈滑腸藥 十靈頭痛藥 十靈喉痛藥 十靈安睡藥

此藥囊特選古今經驗良方配以純良之藥十種彙置一囊奏效如神取攜甚便誠居家行旅之秘珍要品也 行旅不可不辦 居家不可不辦

本藥房總經理印度草根丸兼售泰西各種馳名家用良藥 電話北七六九

每囊大洋四元 囊內所儲之藥無論何類用罄可到本藥房及各經理處零售補足各種售價二角五分

本館添招各地代派處啓事

本館創辦六年行銷日廣各地愛讀諸君紛紛來函訂閱茲爲便利閱者起見特添招各代派處訂新章條件極優遞寄迅速有願擔任代派者即請函示每大洋一元立即照數寄報并將代派簡章[illegible]函到即寄

齊水毛牙醫生

專用根除最新無痛治牙術、醫治牙痛牙瘡牙槽盤膿爛根種種疑難牙患等症、補鑲金銀、赤金橫牙、象皮全口鑲牙、赤白金粉金粉補牙、門診一元、時間下午三時至六時

觀音牌香烟

諸君請吸完全國貨觀音香煙 大小兩種烟葉金黃煙絲細長 烟枝加大烟味芬芳裝璜美麗 歡迎佳品價廉物美請嘗試之

小觀音香烟空包一只換烟一枝各烟店均有代售

大八仙牌香烟即日出世愛吸國貨香煙者請注意

中國永業烟草公司製造

萬源昌義記珠號

本號向設在新北門內舊校場專售精光精元珍珠等貨垂五十餘年貨品無二良早荷顧客贊許定價克己九折收款包退包換竭誠相待毫無虛飾兼收無任元珍珠特別優價倘蒙惠臨歡迎之至

西醫王楚石醫授花柳專科

專以研究花柳學科養成新醫界品料人才課程如六〇六注射法梅毒電氣消散法淋病治療注射法一切藥劑治療欲知詳章附郵三分函索即寄 上海法界南陽橋老石醫院啟

烏雞白鳳丸

欲購良药請認明種德園

蕭嫻題

蕭嫻女士年少聰慧書法秀勁其精神強健可知我國婦女素來孱弱少講衛生而身體安能強健乎欲求救之方請服本園之烏雞白鳳丸定能保汝身體之康健此丸主治婦女諸虛弱月經不調腹痛赤白帶下腰痠頭痛久不受孕血崩小產氣鬱痞塊飲食不思不論胎前產後一切婦女病能補身壯體活血通經誠獨一無二之良藥也諸君光顧請認彩花鹿盒面仿單印有商部嘉獎每盒一品料每丸一元加料五角雙料二角半五角單料每丸一角小丸每兩二角○本園著名料丸每兩一元純粹補品

參茸衛生丸 每料五角單料每丸洋一元雙料每丸五角

止咳藥茶 每盒洋五角外埠函購每包一角

夏露 每瓶洋一元

以上各藥不能盡錄另備丸藥全集證書奉送 尾鹿茸麋茸人參海狗腎發兌總發行上海新到正北老巡

補房對門

廣東種德園老藥局

電話中央一〇六號 上海河南路五老巡

新中華劇社

笑舞台 英界山頭路口 電話三五一五

第一小生 李悲世　第一名旦 沈映霞　第一老生 李天然

秦哈(滑稽) 哈哈(大家)　胡恨(唯一) 生(悲旦)　傅秋(滑稽) 聲(老生)

游笑笑 吳冷笑 鄒美文 蕭天呆 譚遠志 馮毓 王秀 陸能 陳嘯梧 素素 趙曙光 張四維 顧覺因 劉航燕 陳嘯霞

陳正斗 馮志康 陸嘯呆 揚翠賦 魏少梅 鄒劍秋 洪警鈴 錢雪帆 王惜花 錢苦海 唐雅生 葉鶯痕 鄒呆魂 王幼梅 駱夢鶴 沈玉皐 王无强

◎十一月初五夜戲新排好戲◎

今演悲慘戲最有趣味的新戲

瓦車篷產子

上海永安天韻樓 花園唯一

本樓准於陽歷十二月念二念三念四號晚開演

冒險偵探機關長片 探盜穴 第一二集 ◎ 永初開演 計五大本

滑稽笑片 村中匪徒 兩大本　紙票儲蓄 一大本

門票照舊 小洋一角

法國大影戲院

地址 花法界 租界三洋涇橋 南首歌舞台原址

猛勇武術偵探長片 今夜戲目 大王牛 第十三十四集 四大本

最新笑片 開司東光明與獅爲伍等候 兩大本 一大本 一大本

下禮拜一夜開演 共十八大本 一次

初次開演 雪俠 中國著名影片 閻瑞生 十大本

山客沙他的利八第七集 文案 兩大本 兩大本 四大本

下禮拜二日爲耶穌聖誕開演特別日戲

新愛倫影戲院

愛倫舊址在美界海甯路中市

唯一武術完全機關長片 今夜戲目 奇怪人 第七八集 四大本

初次開演 新草林別清潔 兩大本

上海從未演過 笑片戰片 河邊戲 一大本 西方戰爭 一大本

勇武偵探長片 今天日戲 炸藥礦 第十三十四集 四大本

最新滑稽 四大本

下禮拜一二日爲耶穌聖誕之期本院開演特別日戲

和影戲院

西門外方浜橋

星期四戲目 珍珠案 第七八集 四本

禮拜五六戲目 江湖大盜 第五六集 四本

毛爾司 二本　沉舟 一本　不合算 一本

星期二 江湖大盜 第五六集 四本

注意 星期四星期六加演日戲 戲目極佳 務請 光降

價目 特別包廂每位半元 普通包廂每位三角 月樓每位二角四十文 正廳每位一角六十文 幼童減半收費 星期日省

大舞台 狸猫包公換五太本子出世

初次赶演 十一月初五夜 舞台 准演 連台 宋朝 歷史 機關 布景 新戲

減價 注意 特別八角 花樓 優等六角 官廳 二等 正廳四角 三層 包廂二角

諸君早臨

新舞台

新舞台十一月初五夜戲價目 二等二角 四等四角 明廳八角 花樓一月元

劉漢臣 穆山春 劉振祥 劉庭李 李林 倪山 許利 小金 邱漢官 劉奎森 治雲 趙文連 夏月潤 趙君玉 夏月珊 周鳳文 汪優游 鍾鳳林 曹甫臣 劉漢臣 趙君甫 楊善華

打嚴嵩 挑華車 十八本 濟公活佛

天蟾舞台

天蟾舞台十一月初五夜戲價目 花樓九角 特包七角 優廳九角 官廳七角 頭廳四角 三層 花樓 三層 特等 二層 三等 頭等一角 電話中央三七二

初次新排 五本 ◎

包公出世 狸貓換太子

客票暫停

法界共舞台男女合演

法界共舞台男女合演十一月初五日 電話三千五百十七號

月樓四角 特包三角 廳三角 特 官廳二角 頭廳一角 二廳一角 念白 三層樓一角

傅蘭英 張菊芬 李桂芳 曹寶義 林樹森 小香紅 小孟七 小月紅 竹翠茹 陳彩霞 林樹勛 文詹潤泉 張艷 李桂芳 王克琴 王文祥

四姐 張◎三本狸猫換太子◎ 打花鼓 鴻鸞禧

法界共舞台男女合演十一月初五夜戲 電話三千五百十七號

月樓八角 特包六角 官廳六角 特廳五角 頭廳三角 二廳二角 三層三角

竹翠茹 蘭三 傅曹 英寶義 許鴻蘭 小孟七 林樹森 張文艷 筱月紅 李桂芳 陳彩霞 呂月來 林樹森 筱香紅 王克琴 小月紅 詹潤泉

進士三 泗洲城 ◎ 頭本閻瑞生 ◎ 全本新殺子報

乾坤大劇場

乾坤大劇場十一月初五日戲大廉價 月樓二角 二角 登樓一角

湯桂芳 黃 汪碧雲 李人俊 侯雲峰 韓金奎 陳善甫 (小三)麻子 杜文林 李秀英 喜彩鳳 瀟湘 張雲德 連祿 張少泉 寶

金台小宴 收關勝 全本羣英會 遊龍戲鳳 安州 演 油郎

乾坤大劇場十一月初五夜戲

初次新演著名連台劍俠好戲

七劍十三俠 十一本

瘡毒

奇驗 瘡毒至寶油 秘方

無論癩癘紅疥不症腫至湿反膿掌熱復廣如瘡方淋藥漓雙瀉埠成昌製藥永發公司謹啓 ……

銓泰茶號

冬節禮茶

本號專辦州禮裝輝種鮮其便有徑至季臨子定 ……

烏鷄白鳳丸

總統偉人富商出世是我婦科聖藥

黃祥華老牌萬應如意油膏丹丸散

久不受孕 水不調經 肚痛赤白 產下血崩 ……

止咳丸

鈞發明立效

咳嗽之藥…… 惠然醫院

趙同春堂之眼之屬何誤老牌之

專論

魯案協定中換文兩件

魯案協定細目第一第二兩部正文、均已登載本報、玆又覓得換文兩件補錄於左、

(甲) 關於協定條件第六項要求事項之換文、

(一) 王委員長致小幡委員長照會　為照會事、查解決山東懸案條約附屬協定條件第六項所規定之損害賠償問題、曾於八月十日第一部第十三次會議時、經本委員長提議組織分委員會討論辦法、旋於九月四日第二十次會議時、經貴委員長提出答覆、並經彼此辯論、對於敝委員會即時組織此項分委員會之主張、未蒙贊成、以為此項問題調查解決、頗需時日、按約應組織特別聯合委員會處理、以免阻礙會議進行、並謂若依提議趣旨、另行組織、則訂於該協定條件之聯合委員會、則不妨徵求日本政府意見云云、旋由外交部與貴委員長彼此磋商、仍未議定辦法、現在細目協定、將告圓滿解決、敝委員會本前次提案精神、希望本聯合委員一致讓約、建議於兩國政府、從速指派相當人數之官員、組織專任解決此項問題之聯合委員會、以了此多年之懸案、而增進兩國之親睦、將來議定應賠中國款項、即以中國應付日本償價之庫券扣付、相應照會貴委員長、希即查照、須至照會者、中華民國十一年十二月一日、

(二) 小幡委員長覆王委員長照會(譯文)　為照覆事、關於締結山東條約時、中日兩國委員協定條件、第六項所定要求事、接准來照、備悉一切、查此案迭經在本委員會、一再說明該問題並非本委員會應有之職務、徵之該協定條件規定、毫無疑義、而本國政府所見、亦全屬相同、故本委員等主張此時本委員會無庶定此案之權、如貴國政府雖開本委員會提議、依據該協定條件規定、另行商議、本國政府、自無異議、相應照覆、即希查照、須至照會者、大正十一年十二月一日、

(乙) 關於膠澳舊租借地內土地問題之換文

(一) 王委員長致小幡委員長照會　為照會事、　查魯案中日聯合委員會、中國委員對現在外人在膠澳舊租借地區、因買賣或其他形式而取得之土地權、除農業地由中國給價贖回外、允於德國租借膠澳之年限以內、給與無償租用、作為買收價格、期滿應由中國政府收回、若繼續租用、須按商埠局章程辦理、以上辦法、中國委員認為極其公平妥善、如日本委員仍持永租權主張、僅有將本問題作為懸案、留待中日兩國政府另行解決、相應照會貴委員長、希即查照須至照會者、中華民國十一年十二月一日、

(二) 小幡委員長覆王委員長照會(譯文)　為照會事、關於現在外人在德國膠澳舊租借地內、因具領貴買並填築而取得之土地所有權問題、迭經在本委員會、一再討論、不幸彼此意見、不能一致、貴國委員拒絕將此項土地權作為既得權、而僅特現　、僅允於德國租借年限以內、無償租用、對於期滿後之租用、則須按照商埠局章程辦理、鄙本委員等仍是同持主張、將本問題作為懸案、留待中日兩國政府別求解決、而本委員等亦曾聲明擁護外人合法取得之既得權利、並參酌貴國與外國間成約、對於此項土地權、如其他外國人同意、將此作為無償永代租借權、日本亦可同意、且確信本委員之主張、依照條約之規定、並現近貴國政府與駐華外交團間成為問題之天津漢口等特別區之規定、毫無不當、今貴國委員既固持己見無已、惟有允將本問題、留待將來歸由中日兩國政府之外交機關商議、相應照覆、即希查照、須至照會者、大正十一年十二月一日、

顧維鈞脫釦羅案干係

顧維鈞呈黎元洪聲明與債經過情形云、為陳明本部對於奧款問題經過情形仰乞鈞鑒事、竊查奧國借款一案、自歐戰告終以後、英法義比荷等國政府、各因其本國人民、持有此項債券之利益關係、向吾駐外公使要求還本付息、三四年來、函電紛乘、積牘盈尺、其駐京各該國公使、亦先後奉其政府訓令、向本部作同樣之請求、均經本部隨時轉咨財政部核辦各在案、維鈞猶憶前在駐英公使任內、迭接英外部來照、對於此案、措辭嚴厲、謂為有關中政府對外信用、囑為設法顧全、迨入參國務、每於個見外賓之日、自關係國之公使、時復聲請轉商財政部將此案從速清理、以免其國人久受損失、而維中政府財政上之信用、某國方面、且據此為允行新修稅則交換條件之一、經迭將會晤情形、轉達財政部亦在案、旋於十月十二日、准財政部咨送安利洋行所呈造船證明文件到部、請為轉送駐義唐使查閱、似辦理為、二十八日復准來咨、略稱安利洋行對於所送證明文件、願負責担保其真確無誤、如有不確之處、該行願將定貨價款、加算過期利息、一併退還、並開具與奧款展期及取消購貨合同節略兩件、請為查核、倘認為此時可以先行辦理、即由本部擬具議案、會同提交國務會議等因、三十一日、又准該部　送安利洋行擬送之借款展期合同、及取消購貨合同草底兩件、並一九一六年所簽訂之奧國借款到期本息展期洋濟文台同各一件前來、本部本閱原送證明造船文件、上有義外部簽名、經吾駐義使館簽蓋章有據、其為真本、似無疑義、且據財政部所送節略、詳敘改訂合同之理由、在減輕外債之負担、亦可解決懸案、免駐京各國公使之時來交涉、當於十一月三日、備文　復財政部、略謂此案安利洋行所送證書、既願完全負責、担保無誤、其改訂合同主旨、又在減輕外債之負擔、積年懸案、亦可藉此解決、如由貴部先行辦理、似於維持政府對外信用、不無禆益等語、並將原送合同證書等、一併咨還財政部、至於商訂合同條款、原由主管機關辦理、本部以職權所限、未便代謀、故於咨復該部文內、並未聲敘有何意見、此本部對於奧款問題之經過實在情形、不能不陳請鈞座容察者也、抑尤有進者、維鈞自束髮受書、粗明大義、丁年奉使、偏歷各邦、其間巴黎和會國際聯合會與夫華盛頓會議、均經參列、每觀各國國際競爭之劇烈、益增愛護祖國之熱忱、迨因華府專竣、遄返東歸、由荷恩知、今長典屬、辭不獲命、勉効馳驅、竭智能、仰酬高厚、茲因內閣改組、迭詣辭職、仰荷恩命、得賦遂初、謹將本部　於奧款問題經過情形、附同關於此案之本部與財政部最近往來文件、鈔呈大總統鈞閱、謹呈、

彭允彝碰部員釘子

北庭教育總長彭允彝、近日襲李根源之故智、擬將其安中私人、一一安插於部中、連日發表者、如成平等已有十餘人之多、該部舊部員、以本部預算有限、不贊成彭氏任意添派人員、公推胡家鳳等為代表、謁彭注意預算、彭氏已允不再添用人員矣、

教部人員　昨日午後特為索薪、召集全體大會、並推張燮和裴子元等向彭說明、索薪會以要發為目的、並無政治意味、亦無其他作用、又一面推謝仁冰科長轉呈彭氏、彭以同題甚小、業已應允、謝即報告大會、於是大會又經決定、請於二十六日發薪、如是日不能發薪時、再開會討論進行方針云、

魯人拒趙德三任膠濟路長

上海護魯使節接濟山東同鄉會來電云、報載交通部派委魯人趙德三為膠濟鐵路局長、展讀之餘、群情憤激、當經旅津山東人開會全體議決公電大總統國務總理交通部京省長、請予收回成命、另選賢員接充、以重路政而惠魯人、文曰、北京大總統國務總理交通部鈞鑒、報載交通部委趙德三為膠濟路局長、展讀之餘、驚駭萬狀、查膠濟路案、為全球所注目、華府會議、費盡艱難遊始歸我有、當此接收伊始、管路　者、宜如何慎選賢能充任、措置咸宜、方免外人議論、趙德三毫無知識、鄉里皆知、且任性妄為、偏僻自用、所辦濰汽車路強占民地、致釀人命、任用私人、朋比侵漁、建造橋梁、路基皆不鞏固、所購情車皆係殘破修改之舊車、時有損壞、行旅怨咨、衆口同聲、今政府遽委以膠濟路局長重任、體諸煙濰所行事實、必至覆餗貽羞、外則騰笑列邦、內則貽害桑梓、魯人有切膚關係、難安緘默、羣情憤激、用開全體議決、電懇鈞座、俯鑒膠濟路務重要、迅將趙德三立予罷黜、另行遴選賢員接辦、以慰魯人、共感明斷、迫切陳詞、伏候明示、旅津山東同鄉會呂海寰等全體同叩銑等因、特此電懇台端、俯念膠濟路務、關係桑梓、利害甚深、我公主持正義、為吾魯四千萬人民所仰望、務祈俯鑒羣情、電請政府、立予施行、不勝引領待命之至、旅津山東同鄉會呂海寰等全體同叩銑、

鄂省政潮之醞釀

▲蕭氏兼長之動搖

漢口通信云、蕭耀南赴保祝壽時、設者卽言料其返鄂後、政界必有大批之更動、惟無人料到首將吳佩孚信任之現任財廳長鄭烺更動也、按鄭因陰曆年關、鄂庫開支、至少非三百萬元莫辦、漢稅包徵、同舟既假威敵國、發行省庫券、又為輿論所不容、計惟有決然求去、以免四面受逼、遂於十五日向蕭提出辭呈、蕭閱鄭辭呈後、立召前財政廳長魏聯芳至署、請其承之、但魏向蕭口頭提有條件、須蕭應允、方可復任維持殘陰歷年底、致為總辦官錢局兼造幣廠長之郭幹卿所知、又有讓王璧臣為官錢局總辦、自任財廳長兼長造幣之要求、蕭頗有允意、並於十六日將鄭之辭呈批准、令其趕辦交代、詎軍署參謀長張聯棻、亦有逐鹿財廳之傳說、張又洛方紅人、名雖參謀實不管鄂政府之總監、何求而不可得、或更需保方對鄂財廳長一席、亦甚注意、並早有所保薦、究竟鹿死誰手、三五日內便可分曉、至蕭自兼理之鄂軍問題、有一派政客、於拒湯最烈時代、曾向接近湯某者試探、謂不知請孫傳芳來督理鄂軍務以逐蕭、俾四爺(指湯)得以接管長印、某於談笑中婉拒之、未幾更又托人向孫徵求同意、冀達其陞官發財之目的、不料孫亦婉言謝絕、距近有孫督理鄂軍務、蕭任長江檢閱使兼鄂長消息、突如其來、此種事實將來固所必有、現在似可斷其必無、況劉正紛傳湯將於二十外來鄂實行就省長職、蕭已令政廳預備交替、至此究是否可靠、雖不敢知、然保洛兩方、因同一認為鄂人與、實無去蕭軍權之必要、況孫傳芳之窺鄂、鄂人皆知洛方有手揮目送之妙、或者不察、謂川鄂間形勢既將發生變化、窺鄂軍或且中止下駛、而不知孫既出師、其何能阻吳氏窺蜀大計、故孫部第四旅七八兩團、前次由武穴開往九江者、現已完全進至南昌、其駐在鄂城之第三旅、亦已開赴武穴、至歸孫隸制之北洋第二混旅胡念先所部、現已於十六日自徐家棚開始向武穴田家鎮等處輸運、如果保方對于洛方窺閩能加以充分諒解、可斷言吳決不令孫在江漢間展其驥足、但蕭突於十五日在省署將省長印携歸軍署、並派熊明欽為監印官、似於湯二十外返鄂接印之說、故示態度也、

宜昌各界反對加抽鹽捐

▲楊森勸派軍餉之反動

川軍第二軍軍長楊森所部殘敗隊伍、現仍困駐鄂西建利一帶、而楊氏本人、則潛駐彝陵、設立川軍第二軍司令部於鹽業公所、數月以來、因軍餉一層、毫無措注、特於日前電商吳蕭請准出口川鹽、略抽稅率、以便該軍餉項有所挹注、每包抽大洋一元五角、聞吳蕭業經允許、楊氏連日在該部召集部屬、籌畫一切、特派該部第二軍參謀長馬騙良臨時軍需局勸籌餉局局長、地址仍設立該部、定於十二月七日起開始徵收、聞川楚兩幫各鹽商、劉　極力反對該軍額外抽捐籌餉、迭次會議否認、如此苛征舉動、請願於商會、瀝述種種痛苦、新極力維持、並懇轉呈吳蕭收回成命、以恤商艱、昨商會已經轉呈矣、

又聞宜昌各公共團體反對楊森加抽鹽捐甚力、已電請洛吳要求免抽、原電錄下、洛陽吳巡閱使鈞鑒、頃據宜昌鹽業公會署稱、四川第二軍楊軍長函知、電奉鈞使寒電核准、就鄂西地點抽收川鹽餉、卽日派員實行設卡征收、每包徵元一塊五角、全體商民一致反對、請予設法維持等情、查現鹽價異常昂貴、此次加抽竟至一元五角之鉅、雖係抽之鹽商、鹽商卽行加價、損負仍在人民、鈞使前籌鄂西軍餉、加抽脚力捐、一經代為呼籲、恩准豁然停辦、當不忍徇川軍之請、驟加商民担負、伏乞體念民生困苦、商業凋敝、電令楊軍長卽日取消前議、停止進行、同深感激、宜昌商會保衞團、災民聯合會、宜昌全體公民叩、

十七日漢口日日新聞云、目下退駐宜昌之四川第二軍長楊森之軍費、因為吳佩孚之了解、許課宜昌通過之鹽稅、茲據十日宜昌通信、該鹽稅已定於七日實行、其稅率每包五十斤、課銀一元五角、楊氏在此實行之前、已公然發出布告、且徵示此臨時課稅、一俟逆襲四川成功後、卽行償還、因此宜昌一部之鹽商勢之、非常不平、駐紮宜昌之鹽務所長美國人杜脫可利氏、照會領事團、以此項鹽稅關於中國借款之担保、楊氏所課實在違反國際條約、卽請撤廢、該領事團主席為日本領事、目下對於楊氏已提出嚴重抗議、然楊氏之謂遣軍隊、已在燃眉之急、對於抗議、不啻腹背受敵、據一般觀測、則楊氏除征鹽稅外、別無何等方法云、

軍閥操縱中之江西省長

▲鄭焯大有希望

南昌通信云、贛長問題、醞釀已有數月、未能解決、謝遠涵固已絕對不能到任、而蔡成勛之自兼、上既不能得北庭之明令、下復為各公團所反對、雖大權在握、可以做得下去、然終非善策、自孫傳芳第二師行抵南昌、謠言由是紛起、有謂孫來卽所以代蔡者、有謂蔡擬將省長讓出、仍交還李廷玉者、又有謂洛方為見好贛人計、擬任一贛人為省長者、言人人殊、雖明真相、記者從各方刺探、關於省長消息、始知言非無因、現贛人中有省長資格者、固頗不乏人、然乘此時機從事競爭者、則有四人、一為鄭焯、現任鄂財廳長、見惡於鄂人、故與蕭擬將其調升贛長、有已向孫傳芳磋商妥協之說、二為羅家衡、卽唐閣時之農商部次長、挾共同黨全力以爭奪此席、三為李盛鐸、前非法國會參院議長、與省當道向為融洽、其子李家浦現充省署參議、進行亦頗有力、四為陶家瑤、近來專營商業、與張勛頗相契、據觀此四人中最有希望者、當為鄭羅兩人、李陶不過為陪客而已、然鄭羅兩人中、自仍以鄭為最可靠、苟省城方面得以疏通過去、必可實現、但當此時際、前驅何剛態之公民代表王愚等、忽又請願省議會、續其從速開第二次常會、以便解決省政、聞此卽為某方面運動之手段、且省議員現被其羅致者亦頗不少、以為將來抵抗後任省長之用、果爾、則贛人之競爭省長、亦將徒勞無功耳、惟省議長戴棠常、以會內傳達、不應將王愚等之請願書收下、故將傳達大属一頓、已決意不理、關此則某方面之省長、仍恐難以通過該會也、

浙人監視選舉參議員

▲自治協會聯合各界進行

浙江自治協會杭縣分會、致省垣各法團電云、省參議會條例、業經議決公布、卽日施行選參議員、關係何等切要、責任何等重大、乃近日報紙喧傳、竟有卑鄙齷齪之徒、輦金來省、各以重價競買選票、希圖倖獲、所傳如果非虛、是聚牛鬼蛇神之怪物、以汚我人民柄政之機關、竊恐愈演愈奇、前途不堪設想、本會為杜漸防微、以求真正民治起見、爰於本日公同議決、擬聯合各界組織選舉省參議員監察團、藉以澄清選政、如荷贊同、請卽加入、以便定期集議、共策進行、迫切陳詞、佇候明教、

皖教育界與軍閥暗潮

(安慶特約通信員覺非)

▲馬聯甲破壞教費獨立

▲教育界請緝姜案兇犯

皖省教育經費獨立後、實關社會兩方、為保存專款起見、所組織之委員會、日前亦實行成立、是教育經費獨立一案、已無問題發生、孰意連日省垣方面、突起一種謠言、謂馬聯甲用參理名義、電令皖北二十一縣知事、以軍餉需款孔亟、務將下忙經征地丁鹽糧以及正雜各稅、掃數解繳蚌埠、以應軍需等語、如所傳非虛、教育經費之獨立將根本破壞、皖教育界得此消息、已通電反對、表示驅逐馬聯甲之決心、通電發出後、教育會委員李立民、史鑑瑛、學校聯合會會長徐方漢、以及學生會代表、聯翩至省署、陳請許世英電令皖北各縣知事、對於經征之正雜等稅、根據金庫統一原案、不准直接解蚌、以維省政府之威信、許氏以茲事體大、當召集財政廳長馬振憲、教育廳長江暐到署、研究此事江教廳謂馬聯甲之一舉一動、均由第五旅長史俊玉支配、現在史氏在省、必能知其梗概、可派人在史府探詢、以明虛實、再訂辦法、故許世英又派人至旅部、請史入署、卽由江教廳面詢史氏以此事真相、史謂督理對於教費、有無表示、不得而知、不過本人對於此事、極願維持、嘗允函致馬氏、說明一切、或可得其諒解、在許世英方面除派財廳科長郭俊德外、又令江教廳派科長汪闓棟、同至金庫、與金庫主任接洽、請將關於指定撥充教育經費之收入、另行存儲、以免混淆、最後教廳又開一會議、關係討論貴池廣德郎溪各縣局解款短少、擬責成照指定數目撥解云、

皖省教育界各團體、要求北庭撤馬緝倪通電云、上海民國日報均鑒、倪道烺馬聯甲等、去年六二、殘殺學生姜高琦周肇基、先後殞命、該犯等久稽顯戮、冤獄未伸、近聯甲力庇道烺、並將保充軍職、權凶骪法、相濟為惡、至此而極、本會等爰於本日、電陳政府、要求緝倪撤馬、分別法辦、文曰、姜案要犯倪道烺、經總檢察廳下令通緝、登載十一月五日政府公報、馬聯甲以共犯關係、多方庇匿、並聞將保道烺充任軍職、計圖緩捕、特懇府院速飭內陸法各部、通行各省區軍民長官、一體緝拏道烺、歸案嚴辦、並將馬聯甲褫職、速交軍法會審、判罪雪冤、安徽省教育會、學校聯合會、學生總會叩洽等語、專錄聞、伏乞諸公仗義誅討、懲元惡、雪沉冤、臨電無任哀憤、安徽省教育會、學校聯合會、學生總會叩洽、

安徽有毆斃校長的知事

皖省泗縣各校學生、昨發表泣告同學周君士俊被知事王浩如毆死之慘　宣言云、全皖各界各校諸同學均鑒、敝校因易校長、致起學潮、知事王浩如、剛愎自用、於舊歷九月十五日、親率衛隊衛役百餘人、並携各種刑具、以武裝帶惡劣之新校長王烈來校視事、甫及校門、卽喝令衛隊開槍示威、繼因佼佩不售、所來衛隊、遍亂毆轉石、二時血肉橫飛、慘難言　、計學生等輕傷者三十四人、重傷者八人、種種慘情、諒已久達洞鑒、當時受傷雖重、未致殞命、咸稱幸事、不意中有四部傷重之周士俊、因赴鳳呈驗、感冒風疾、返里後一病莫支、於陰歷十月二十八日申時身故、學生等係地方子弟、遭此慘禍、仁人君子、諒與痛心、而各校諸同學亦必明瞭大義、決不漠視、然學體事大、理宜依法以解決、尤賴聲助以圖成、如能發援手拯溺之誠、勵哀憐之懷同申義討、一致並進、不患此豺狼之知事、雖以歸案懲辦也、務除電達各上峰外、謹掬哀情、務乞父老兄弟諸姑姊妹、主持公道、力予援助、以達殲此惡孽之目的、不勝銜冤待命之至、泗縣縣立第一高等小學校、暨師範附屬國民學校全體學生十分之九泣叩、

倫敦中國協會年會記

▲恩特森氏演說中國時局

字林報十一月八日倫敦通信云、中國協會昨在瑙生白倫路維多利亞旅館愛德華第七室舉行餐年會、到會者計共二百人、皆與遠東方面有關

警告　新咳老咳病家

吾華男女、身弱者多、每遇風邪即咳、第久咳不治、即為肺癆之奇線、並防痰臭傳染家人、僕素研此症治法、知覺水藥力薄效、今特備最效最靈藥精十種、分別新咳老咳咳血咳諸症、脉開方服湯藥以外、另贈對症藥精一瓶、歷年治愈男婦小兒咳症、不可數計、以便大衆、易於就治、咸得解脫此苦、

正威藥行　臟脹藥

有此妙藥可以如若動刀性命

膨脹一症是膀胱氣化不足濁氣不能升濁氣不能降致日漸臟脹腹大如斗成為膨脹、如若將刀開放、雖能暫時見癒、然是內部病根未去、日後仍要脹起來、那時無法可治、性命必休、本主人見此病之苦厄、決非平常醫藥所能治、特費十餘年外的苦心、始覺得此

臟脹無憂丹　定價

者、會長恩特森氏主席、駐華英使麥克萊爵士及馬克度納爵士輔之、列席名流中、前駐華公使朱爾典爵士亦與焉、先由主席照例舉觴祝英王上壽、繼祝本協會之興盛、主席乃起演說、其詞如下、

吾人今日正在經過驚心動魄之時期、大選舉之呼聲、震盪耳鼓、如怒潮澎湃、晝夜不絕、假使吾人為種種之理由而投票、或為『平安』、或為『顯尊人才』、或為新發明之格言、即所謂『汝的即我的、我的乃我自己的』、吾人陷於此四面楚歌之境、欲復趨逸思想至地球一端、注意於同一需要平安之遠東之各大問題、殊非易易、中國政局依然不穩、但絕無新奇事物可見、自一九一一年革命以還、曾有不斷之變更、但事情形態則與十年或十一年前並無大殊、假使吾人更追溯革命以前之若干年、以至吾人祖先時代、或祖先以前之時代、又可知當時中國之問題與今日所遭之問題亦無大異、問題維何、即其大多數人民間頗為鞏固、其政府則不鞏固、於需要變更時顯然缺乏實行變更而不損害全部政治構造之能力是已、

惟就一方面觀之、今年將為中國歷史上之一目標、蓋今年即偉大之華盛頓會議之年也、華會為一大成績、成就於極大困難之中、吾人與全國國民對於我赴會代表及顧問員之成功、以滿腔之熱誠讚美之、顧問員之一即今晚到會之朱爾典爵士是也、華會之重要特色、為日人態度調和、華人處置得當、遂能使多年衝突之許多問題得一解決、吾人初謂中國代表既得此外交勝利、除其他利益外、使山東復歸中國、外國侵略至少終止數年、中央威信將因此大漲、全國將一致贊助之、且於對外成功之後、得乘機整置對內問題、由今觀之、此項想像與事實不符、

北京政府之權力、仍不能伸於全國、其主要困難、始終為無錢、許多省份均停止解款、其如何尚能保其中央地位、頗為費解、尤奇者、政府中人似亦不乏金錢之揮霍、據近來北京倫敦兩方人士之演說、似中國目前急於議借外債、正在籌議借款之條件、然北京政府既為許多省份所反抗、以前未有担保之某某借款又有滿期不付息之事、此兩種事實赫然呈於吾人之前、則苟議借任何新債、有兩端不可不先決定、即担保件必須明白指定、又借款之用途必須有相當保證是已、

果使雙方精神融洽、有華盛頓的空氣之存在、則吾人可望終能得一種辦法、使中國政府及投資家兩方皆接受之、究極言之、中國之全部債務、不滿英國三個月之國庫收入、中國現祇有鐵路七千英里、印度則有四萬英里、美國有二十八萬英里、中國貨幣以實銀為主、不重紙幣、土地肥沃、人口衆多、甲於各國、以如是之憑藉、苟能得一為人民信任之政府、列强復以在華會中之友誼精神贊助之、則不獨加惠中國人民、且有益於列强之本國人民、而遠東之奠安既經確立、亦於全世界興盛之恢復大有裨益也、總之、參訂九國條約之各國苟能同心一德、合力提攜、則無論在遠東或他處、殆無不能為之事、須知此四國者、實無異全世界各國之『耆老政治家』也、

吾輩前任政府對於世界若干處之政策、輿論對之、容有意見之不同、而關於遠東之政策、則凡與遠東有關之英國人民意見上全無異詞、吾政府之積極贊助英人在東方之利益、並與以有益的同情、吾人樂於一致承認之、苟吾今須為一種補充之提議者、則厥為復述以故羅斯君兩年前在此

係室中所予之敎言、及七月間本會年會中主席倫敦爾所予之忠告、即謂吾人自己在中國之南北界限應消除之而益加團結是也、歲月浸多、吾人之經驗亦益富、曁吾人之外交界領事界及香港政府者全歸於同一國務部之下、實於吾人共同有益也、

吾言將畢、更復述一陳言為諸君告、即本協會之主旨、在盡其能力保持對於吾華友最友誼之關係、藉以促進英人在華之利益、故吾今祝頌中國協會之興盛、即為代表會員全體希望中英兩國間之友誼歷久不渝、（未完）

●萬國紅會在暹開會經過

▲中國代表報告國內紅會成績

（世界新聞社譯）

紅十字會總會昨接赴暹代表寄來報告開大會情形、原書云、昨日午前八點半、各代表均已到會場、主席克勞的笑呵君、宣告開會、提及組織各部委員會、公舉四位為大會審查時間等事、衆贊成、當即舉定、第一部紅會進行委員部、即舉密格色上尉、尼那家娃、楊晟三人為主任、第二部審查毒藥部、即鴉片嗎啡古根等、即舉羅昌鄂挪青答勺多鳳羅媽達娜娜門滑爺為主任、並請二位鴉片專家輔助之、第三部公共衞生及青年紅十字部、及推委員不拉亦生博案斯敵啡力樂德輝妨羅媽瓦特米姬榜達力王培元、各部均有主席一名、第一部主席密格色上尉、第二部羅昌、第三部不拉易森、均已通過、後由總會長不拉易森演講、將來紅會必須注重推廣會務、徵求會員教育會公共衞生等、並提及籌款等事、旋由美國代表赫斯色上尉、起立宣講美紅會之進行、及菲列濱各處會務之發達、隨即請楊晟君演講、楊君即派王培元醫學博士起立演講中國紅十字會之各種服務、王培元即起立講歡頌詞、恭祝暹王並皇母之盛意、衆皆鼓掌、主席即起立道謝、並請大會時講辭、送與中國紅十字會、王培元君即演講中國紅十字會之天職、分為二部、因為中國紅會為萬國紅十字會之會友、並為萬國紅會聯合會之會友、即照一千八百六十三年其尼佛公約、並一千九百十九年紅十字聯盟會之條例、（一）戰地服務、雖近來未發現國際戰爭、但在國內局部小戰爭時、我紅會嚴守中立、拯救傷死兵民、（二）太平時之服務、即分（甲）醫藥部、設立醫院、在上海有五所、各省共有三十餘處、防禦救護隊急救隊施藥隊防疫隊教授看護學校等事、（乙）天災時之服務、水旱寒冷饑荒風火地震等件、（丙）中國紅十字會對於外國各紅會之關係、如萬國紅十字會之請求輔助、俄羅斯波蘭等國並金山地震日本鹿兒島地震等等、我國紅會雖不能有大宗款項輔助、然而亦能籌款數萬元、（丁）青年紅十字會、我中國紅會向無此部、現已成立、由山西各學校入手、將來此部必定發達、公共衞生雖為敝會不能及到暹羅紅會之廣大精細、又不及美紅會之發展、然我國紅會在於防疫預防花柳驅除天花及防止霍亂等事、設立防疫醫院、考查毒藥等品、亦頗有成績、（戊）教育紅會之義務、又如用電影圖畫書籍以及演劇等事、亦次第舉行、（己）徵求會員募捐集款等事、亦已著手、我中國國民、向來抱有慈善思想、不論何時、請求相助、我國同胞多係踴躍解囊、演畢、後各代表皆鼓掌、主席即請法國代表演說、據法代表羅貝伊抱病、因此推辭、後請印度代表演講、亦以未預備却之、後暹和蘭代表演說、其詞甚長、惟有一最要者、路過印度羣島推廣紅會甚為艱難、因回教居民最多、疑紅十字會為耶穌之表號、極其反對等語、主席起講紅十字會並非耶穌之表號等語畢、萬國紅十字會代表萬國聯盟會代表衞生教育會代表均陸續演講至十二點半散會云云、

●二十日之黎元洪令

十一月二十日黎元洪令　任命趙德鄰為參謀本部局長此令　內務部呈浙江政務廳廳長馮學書呈懇辭職馮學書准免本職此令　任命徐鼎年為浙江政務廳廳長此令　任命李彥青為直魯豫巡閱使署軍需處處長此令　任命張[illegible]謀長兼軍務處處長此令　內務部呈准河南省長張鳳臺咨警務處處長兼省會警察廳廳長劉郁芬呈請辭職劉郁芬准免本兼各職此令　任命張樹勳為河南全省警務處處長此令　內務部呈請任命張樹勳兼河南省會警察廳廳長應照准此令

快信

▲南京

▲施肇基昨晨抵甯、齊韓兩長即午設宴歡迎、下午特別快車北上、

▲無錫商埠督辦楊壽枬、昨來甯謁齊韓、陳述籌備商埠事宜、

▲齊督昨日下午二時召集各師旅團營長王警廳長王憲兵司令到署會議、定二十六日封操放假一星期、各機關二十八日起放假、初四日辦公、

▲齊督定陽歷年邊赴京保一行、

▲軍署諮議廳長劉之潔、昨由保洛返甯、

▲太倉縣議會議長沈國彬東台縣議會餞岐慶等、電省署報告刪日開預備會、主張同復、請通令各縣、俾使正式開會、並請飭縣發還歸記、

▲一中定二十四五兩日下午七時、假公共講演廳開籌款賑路游藝大會、門票分一元六角三角三等、節目（一）國樂（二）跳舞（三）胡琴拉戲（四）火棍（五）武術（六）新劇（七）電影、

▲農商部令實業廳轉知各商會、徵集出品赴北京賽會、

▲蕭縣三成集大吳集等處、匪勢復熾、匪首為蕭春子、兩長昨飛電徐洲陳鎮守使、派隊往剿、

▲財部咨省署、定十二年一月一日起實行徵收遺產稅、五百元以上者值百抽二、自千元至萬元以上則用積累法遞加、其不滿五百元者豁免、

▲財廳昨派委員多人分赴各縣、息借冬漕、

時評　二

●陳席儒取締議會開會

粵議會集會、照例通告省長、不料陳席儒竟拿無緊要事可議取締。行政官公然限制議會集會自由、尚係創見、妙人妙吻、真虧陳氏說得出。

粵議員賣了良心、選舉陳氏為省長、犧牲不可謂不太、似乎陳氏要另眼看待才是。不料他坐上了省長交椅、一眨眼便認不得當日捧場的人、薄情至此、無怪粵議員要憤憤不平了。

但是「人必自侮、然後人侮」、粵議員今日被省長干涉集會、正是當初出賣省長的結果。堂堂代議士、受金錢運動、仰軍閥鼻息、最高之行政官便可出賣、其人格已早喪失、雖然買主也是非法、為而從此輕視議會了。（冰伯）

錄登者　中華全國工商協會　會址上海江西路五十一號二樓　電話中央三九八四
負責者　本會廣告部計健南

勝德廠之視察記

銀花緞帶邊之暢銷路　絲邊之暢旺　袖口邊機之裝置

勝德廠者○爲吾國仿造洋貨工廠之最早著也○創立於民國四年○內分錠織部○梭織部○錠織部專織裙邊扇子邊○空花邊○彩銀邊○以山羊獅球爲商標○梭織部專絲緞帶邊銀花緞帶邊雲霞邊彩銀雷光邊珠邊拼鬚邊彩色緞包扣等○數十種○以紅旗白十字爲商標○其銷路以銀花緞帶邊絲邊爲最○一）銀花緞帶邊○有一英寸寸半兩種○每板爲三十尺○一英寸者○每板十元○寸半者每板二十元○本埠之先施永安及各大綢莊○均有另售○每尺價一英寸者四角五分○寸半者七角○凡上時髦女子○服裝上無不用之○其絲邊一種○每日可織五百板○尚不敷應銷○明年新機裝齊○約可出千餘板○此項絲邊○用以緝男女之鞋口○以及衣服上之裏邊滾口○因之銷路大爲暢旺○今又裝置德國名廠袖口機一座○闊四十尺○機之大小○適屋之大小○聞此機以吾國之勝德爲東亞第一裝置○將來出貨之優良與迅速○定副吾人之期望云

三星圖線布獲最優獎

顏色鮮明經久不褪

南市陸家浜中國圖書公司原址三新染織廠[illegible]商會商品陳列所經得最優等獎憑○其線布風尼[illegible]○顏色鮮明○經久不褪○該廠現竭力推廣外埠營業○以資發展云

冬令禦寒要品

衞生衣裳：：領巾：：手套

冬令禦寒之衞生衣裳○以及羢毛領巾手套○上等者均用毛絨線結成○中等者均用衞生布製成[illegible]○本埠之麥家圈○及南市裏[illegible]○均有此項衞生衣料[illegible]民國七年至九年○乃由華商創立[illegible]振豐棉織廠以紅星爲商標○其出品有衞生絨等以純白或妃色爲最佳○一與祥棉織廠○亦出衞生絨○每件大洋九角五分○又泰源祥出售羢毛領巾[illegible]○北京路口泰源祥衣袴每件須售一元六角云

華豐興記廠訂有行規

貨物出口箱內附有檢驗單

本埠岳州路中華興記香皂廠等因本年二月間同業競爭互相賤價以致未能保持血本損失甚巨業已雙方和解事關物價上之競爭以與歐美貨品相拮抗業已訂有規程有違約者請有公正西人秉公議罰以保信用貨物出口每箱內啓口即有檢驗單一紙標明種類及件數裝出口箱外標明重量以便辦家檢查如有不符等情可與報關交涉以全信用並新訂價目單批發章程[illegible]年起一例實行云

絲襪與線襪之比較

一雙絲襪可抵二雙線襪　今後襪之趨勢當推絲襪爲最盛行

絲襪好的每雙亦要洋一元○絲襪每雙亦不過一元○線襪確不能說是完全國貨○因紗線有時要缺之○須仰給於外來紗線呢○絲襪原料不然○純用中國絲織成功的○其原料可無虞不給之憂○且每雙絲襪可抵線襪二雙○經濟上亦無損害○諸君如要改穿絲襪○非購用湖北路正豐街口鴻興廠發行之狗頭牌不可○因狗頭牌絲襪所用絲絲上上也

工業導言（念二）

手帕上無商標之缺憾　靜佛

商標之重要○固近世商業界所公認○各國之設立商標註冊局[illegible]

請用建新　老牌　鷄心　麻紗手帕
本廠專製各式時樣純絲麻紗棉布手帕各大各學商店均有出售
上海大通路中國建新公司啓
如欲經理函索詳章印寄

手帕廠之廉價手帕

[illegible]

君欲自助助人乎

[illegible]

修理與裝置之能手

[illegible]

化粧品之進步

永和公司新出嫦娥霜[illegible]

鈕扣廠之本埠經理者

[illegible]

農商部褒獎
無敵牌之出品
（一）各種牙粉　（二）各種香粉　（三）麝香生髮水　（四）杏仁規那水　（五）麝香花露水　（六）各式牙刷　（七）炭酸鎂　（八）滑石粉　（九）凍瘃藥
總發行所上海小西門外家庭工業社

雪霜與雪花膏

[illegible]

惟足之安洵不虛也

五星最佳價亦甚廉

[illegible]

愛國公司設立第二廠

蜂房牌線襪[illegible]

油漆公司設香港經理

紅丹一種銷路最廣[illegible]

三角牌各種出品
特設通郵售品部
（一）大小毛巾　（二）床巾浴巾　（三）睡衣浴衣　（四）床毯檯毯　（五）門帘窗帘　（六）睡園枕套　（七）椅套背墊　（八）浴鞋擦背　（九）被單被罩
上列出品花式新穎顏色鮮艷永不褪色
南京路石路西　三友實業社有限公司謹啓

本廠所製各牌香皂凡經購用者無不贊許今又添製
飛行　舞女
香皂二種不日出品留料優佳香味清雅各界士女請購用一試方知言之不謬也
愛華香皂廠　發行所　上海閘北寶山路
[illegible]

華豐鑄公司　商標
CHINA ENAMELLING COMPANY, LTD.
三勝商標註冊[illegible]
批發所　法租界安昔里三號

君之小孩缺乳乎　誠

可投以富潤豆乳[illegible]
富潤豆乳在西門方板橋五號可大豆工場發行每月大洋一元加甜另加二角有杏仁○麥精○純淡○檸檬○雪梨等任君選擇

製罐廠擴充廠址

孟納拉路永貴里[illegible]

錦華錫紙發達狀況

[illegible]

中華琺瑯廠
[illegible]

粹華製藥廠新發明之
諸精丸
補品每瓶八角
[illegible]

開林公司雙斧牌國貨油漆
農商部註冊
[illegible]
製造廠及總事務所上海閘北江灣路
分銷處中國各省各埠五金號

中華工業廠
上海白利南路四百號
通信貿易部
電話西一六七○
警鐘牌　純絲襪　絲褲帶　寬緊子　裙帶邊
月娥牌　珠邊　緞帶邊　絲邊
飛艇牌　中華彩色被面　絲綢衫　絲汗帽　毛絨子
汽車牌　魚空花鏤　絲織　圍巾　緞包扣
電話牌　上等絲襪

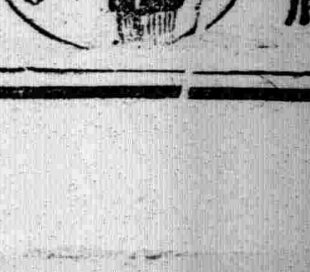

一　商廠南京路
二　地點
三　[illegible]
四　電話中央三一八三
五　商標已經註冊
電報掛號[illegible]

地方新聞

殺父案刑場哭聲 (蘇州)

江蘇高等檢察廳。十九日將上海浦東三林塘殺父案內之張欣生及朱潮生朱健臣等三名。在高等未決監內執行絞斃一節。已誌本報茲悉張欣生之妻徐氏朱潮生之妻陸氏在滬得報後。於二十日晨乘滬甯早車來蘇。卽至監獄內行刑場撫屍大哭。後呈請領屍。自行棺殮。當蒙獄長允准。張徐氏卽往養育巷某壽器店購備衣衾棺木二具收殮欣生健臣。朱陸氏卽將其夫備棺收殮。所有屍棺三具。暫厝城內朱家園荒地上。不日盤柩回籍安葬矣。

不良婚制又殺一人 (廣州)

廣東香山欖鎮崗頭村謝某夫婦。家頗小康。有女名淑英。夫妻愛若掌珠。曾畢業於本鎮某女校。近鄧某以女年已及笄。欲擇一快壻。以償向平之願。遂多方託媒爲其女覓配。謝之右鄰有黃氏者。慣作蟻媒。鄧氏與之亦甚相得。遂浼其作伐。於月前說合。將淑英許農民劉氏之子爲室。劉亦稍有家貲。但其子强悍性成。不務正業。日昨涓吉迎娶。彩輿蒞止。謝女始行察覺。立向其父母提出抗議。謝某夫婦勒令上輿。謝女無可奈何。祇得飲泣隨之而去。迨華卸裝後。一覩新郎。猙獰可厭。遂暗流珠淚。及翌日拂曉。卽乘人不覺。潛往投水自盡。臨出門時仍拾一瓦片。書一絕於壁上。詩云。高堂白髮老催時。媒妁聽讒暗不知。鐘鼓臨門星火急。隨鴉彩鳳死何遲。詩雖不佳。然見者咸不爲之扼腕。現聞謝劉兩氏已大開交涉。

兇殺案原因複雜 (長沙)

長沙函。十六晚九句鐘。理問街嘉賓樂酒館主朱羅氏(長沙人)。至東署報稱。氏設「嘉賓樂」時有入小股五十元之王康庭。(湘潭人)早將入股金用盡。且時向索錢。近又索伊十元。晚間氏與表兄魏明詠在家吃酒。王出外歸來。不知何故。手持菜刀。將氏頭部手部砍傷。並將氏父羅樹生頭部打傷。凶手潛逃。請緝案究辦等語。該署比請地方檢察廳驗實傷痕。抬往紅十字會醫治。査問鄰近。僉謂該朱羅氏丈夫住在鄉間。因與股東王康庭相好有年。近來王疑朱羅氏與魏有姦。時起參商。故演成此慘劇云。

公民要求停征水利捐 (鎮江)

丹陽縣公民姜光廸夏朝鼎等。因該邑帶徵水利畝捐。自民國四年起至十年止。共十三萬二千二十九元五角三分。已解銀七萬二千九百十一元九角七分九釐。未解而由縣挪用者。計五萬八千一百十七元五角五分一厘。因民而利。利未見而弊已深。陽邑素稱瘠土。本屆秋穀。始則傷旱。繼復傷澇。後又遭風災。收成歉薄。農民十室九空。國稅萬難蠲免。若更加以帶徵水利畝捐。人民不堪其苦。故特具函省議會請求緊急提議。將該邑帶徵之水利畝捐二分自卽忙起停征。

三山學界提倡美術 (鎮江)

鎮江學界賈子舞曹麗青等。近爲提倡美術。促醒社會起見。特集合同志在鎮組織三山旬畫集。每十日出一冊。售錢五十文。現已籌辦就緒。定於十二年元旦日出版矣。

鄉鎮刦案將下通緝令 (鎮江)

丹徒縣張知事因平昌市質隆吉家。於十一月十七日被匪十餘人。刦去銀洋衣飾傷人逃逸。而育成鄉吳家實家亦於十一月二十五日被匪徒八九人刦去錢洋。迄未破獲。故前日特呈請公署通令各縣一體協緝。務獲賊盜解究。現韓省長已准訓令各縣通緝矣。

紹蕭省道工程將竣 (紹興)

浙東省道。紹蕭方面。早經工程師測定路綫開工建築。業已數月。現在第一區工程處於上月杪開工。自西興至錢清。分作三段興築。規定五日造成一里。約三月後與紹興第二區工程可銜接。該道卽可實行告成。預算最遲至來春。紹蕭必可行車矣。

逃禪女子不自由

▲被夫控告開庭審判

蕪湖崔萃文女士逃禪等情。已由本報發表後已宣傳衆口。近其夫項昌培涉訟請求同居下午四時許開庭。先傳問項昌培崔萃文及其女小毛上庭。崔答太平人二十八歲。次問小毛幾歲。小毛乃跪而哭稱八歲。問曾見汝父母口角。答曾見口角。問以何事答不知。於是復問項昌培請求同居之意見。項云自十八歲娶崔。現已十二年。曾生産子女五六個。僅留此一女。平日我與彼感情極好。現彼聽外人教唆。突然削髮爲尼。我現祇求同居。別無他說。次崔萃文何故出家及夫婦間感情如何。崔云他來信要殺我　屢次騙我回家借錢我倆感情一向平平。去年三月間他叫我回家借洋五百元。我母不肯担保。僅借去洋二百元。他因此異常恨我與我母。六月間又借去一百元。八月十二將我衣服脫盡。閉門毒打。遍體鱗傷。逼我寫離婚字。我堅執不從。今年二月間又叫我來借去五十元。五月間又叫我借去一百元。此三四年內。時常毒打。是以削髮爲尼。請求堂上放我一條生路。官云。削髮爲尼。爲法律所不載。汝上有婆母下有幼女。何能遂入空門。本爲勸爾回去爲是。汝意云何。崔遂哭泣云。我現兩脇尚有棍傷痕跡　回去卽不能生活。問官與律師又稍有詰問。結果判。崔萃文應與項昌培同居。訟費平均負担。是時項崔及小毛。先後伏地叩謝成團圓。崔跪令回家。時已鐘鳴六下。遂宣告退庭。當有崔家傭婦三人扶崔而出。

賣荳燃萁之謀財血案 (長沙)

長沙李澤肆李澤池兄弟二人。向以駕船爲業。經十餘年之艱苦。共積洋六百餘元。當卽協商自置一裝載二百餘石貨物之倒划子。專運湘潭長沙各埠客貨。生意頗佳。不料其兄澤肆突起不良。竟於日昨賄同澤池妻陶氏與其姦夫唐萬明惡痞向八糙子等。將船撑至易俗河上首河渚。將澤池叢毆。左臂折斷。拋入水中。將船開去。幸附近王姓漁翁撈獲。多方施救。抬省診治。

影印守山閣叢書出版　全書百十種外附珠塵別錄念八種上等白紙精印計百八十册定價百四十元今售特別白元郵費三元欲購從速存書不多遲恐不及

影印津逮秘書預約　全書十五集白紙精印計二百册四十五部上等定價百八十元郵費三元六角

影印借月山房彙鈔預告　出版百念册白紙特價四十元郵費一元六角至陰歷年底止爲限開年發售每部四十六元

影印墨海金壺預告　出版百六十册白紙廉價六十元郵費二元六角至陰歷年底止爲限開年發售每部七十元

影印士禮居叢書　出版大册添印蕘言書共念三種四十册白紙定價七十二元特價四十二元郵費一元

影印拜經樓叢書　出版共搜羅最足三十種四十八册白紙定價廿八元特價十八元郵費八角

影印百川學海　出版四十册影印宋本白紙特價十四元郵費六角

影印宋六十家詞　出版三十二册影印汲古閣袖珍本白紙特價八元郵費四角

大觀錄出版　白紙徵宋聚珍本白紙大册廿三册特價十二元郵費四角

上海四馬路西首同興里口　博古齋書莊啓

新出 畫學秘旨要訣大觀

市上畫譜林立。畫訣一書。久無其傳。學者苦矣。有畫譜而無畫訣。何能知其中奧妙。所以幼而習之。老無所獲。仍在門外者。實由未得斯訣也。此書詳述明驗。無法不備。紙訣不錄書中內容如何用筆用畢如何應順皺逆如何皴擦濱染如何幹捽刷擢一一披露瞭如指之初學者得無須尋節訪友畫者覽之如遇名師指導藏古家閱之亦知畫之冀膺學校員鑒之更助無限敎品學生等讀之能知畫中之理並附陳朝齋先生自繪工細山水白餘幅秀灑神逸畫譜筆書訣可稱雙美合璧誠畫界中亘古未有之秘會世有學而不精者得此如獲無價至寶置之案頭不會帥在左右無有如此實授敎法乃後學不可不讀不可不備之寶筏也連史精印六厚冊定價洋二元四角特價六折售大洋一元四角四分寄費二角千部爲限購者從速代售處棋盤街掃葉山房四馬路西博古齋發行所四馬路集成書局內漢文淵書莊

張莢穀女士著　舞蹈術出版

特價六折　布面金字　袖珍小本　道令紙印　精美插圖　名人題序　內容豐富

定價一元二角爲優待學生起見特價六折存書無多欲購從速外埠郵票代現作九五折寄費另加一成

上海交通路新民圖書館發行

易學叢書　預約券　▲開始 ▲出售

通五大洲哲學之郵。發二千年未闡之祕。

第一期學易筆談二集四卷陰歷十月底出版

第二期易楔五卷易數偶得讀易雜識鄭氏易說訂各一卷

兩期共書十六卷用上號粉連大字精印分裝八厚本

定價第一期二元四角 第二期二元六角

共計五元預約券兩期合併共售大洋三元以一千部爲限自十月朔起至十一月底截止外埠每期外郵費二角郵票代用九折

預約券發售處　望平街松藴印書局

學易筆談初集已未秋在廣州刋行不久卽購取一空年來訪求借鈔者甚衆爰與二集及易楔諸稿一并付印各書提要及第三期目錄詳載易學叢書樣起如蒙函索請附郵票四分寄法租界仁和里八號研幾學社收當與本書樣張一并寄奉不悞

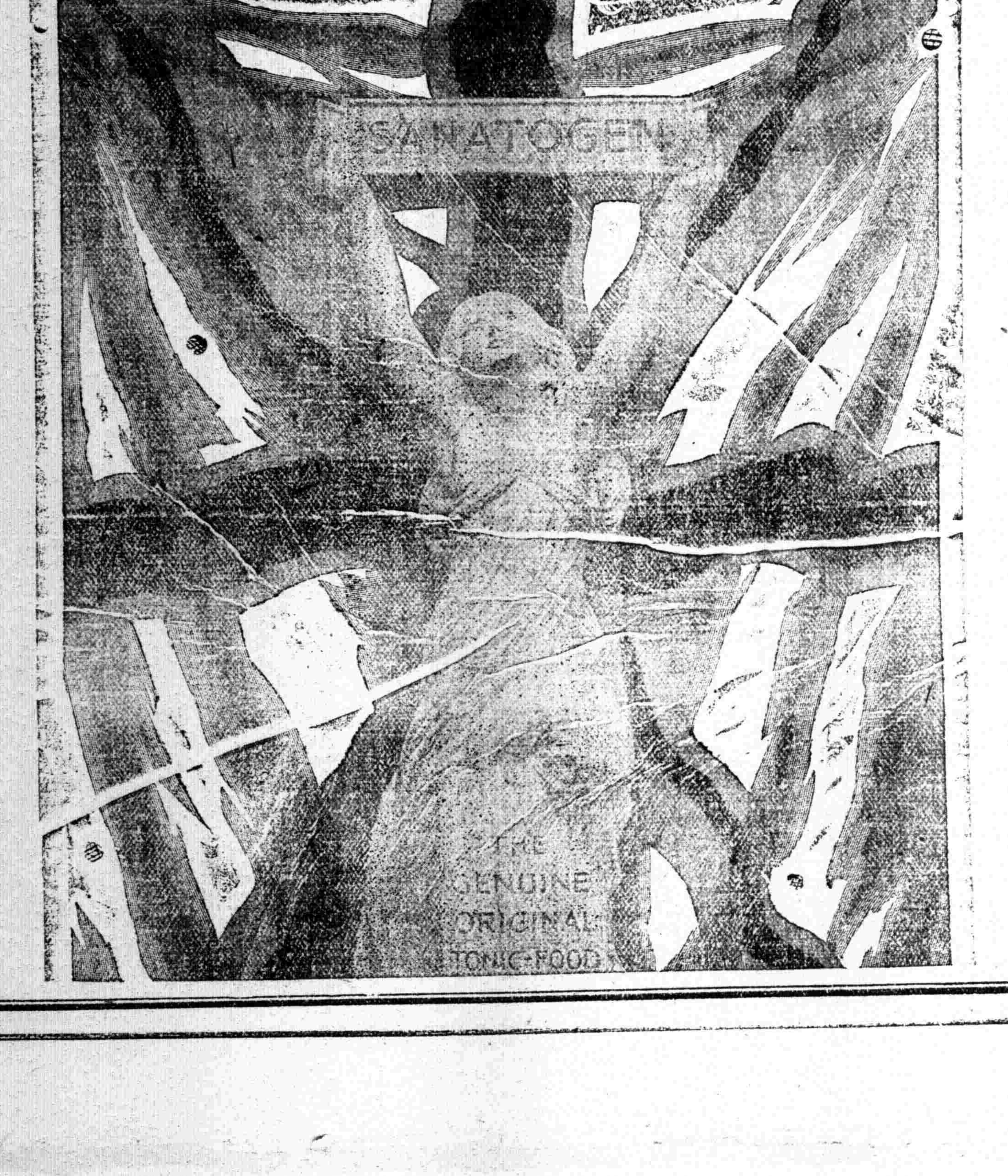

散拿吐瑾延年益壽粉

經售處

中英　中法　普濟　華英　羅威　科發　勒吐　太和　老德記
五洲　集成　永安　中外　亨大　德記　華洋　中西　屈臣氏
華美　先施　博羅　華英　大陸　良濟　大英　全球　愛華士
天津協和貿易公司　北京協和貿易公司　各埠藥房均有出售

上海栢林 華發大藥行謹啓

福美明達喉症救命大王

體質衰弱　腦力消耗　陽萎陰虛　血虧癆瘵　心悸健忘　病後食滯

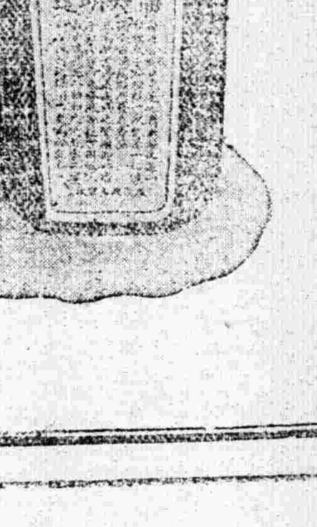

本行印有精美樣本各界函索請附郵資三分當班寄奉不悞

女醫士梁寬　畢業於廣東光華醫學校來滬開業　統理內外全科　成績卓著不待贅述　專治婦兒科　久有心得　西法接生　最爲 ……

上海電報局廣告　江西南豐廣昌兩縣已於十二月十五日設局通報此啓

這是真正的好香烟。所以吸在嘴裏。氣味非常香醇。每罐內還有一枚極好的飾品。可以拿去送人。真是一舉兩得的事呀。

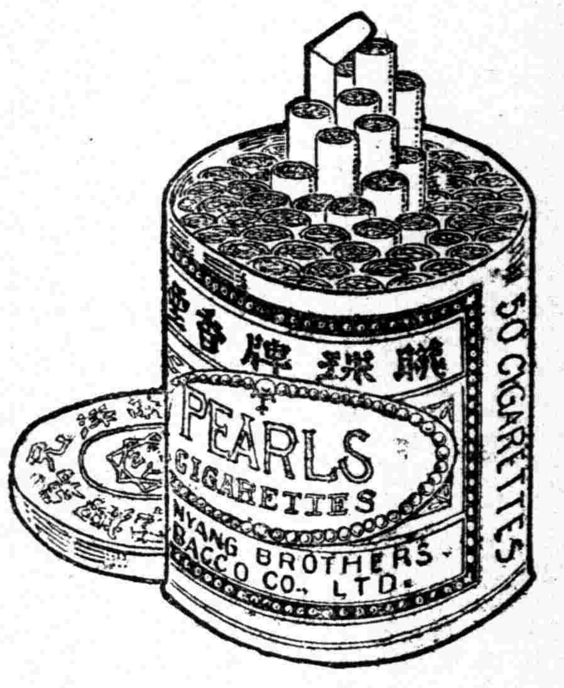

聯珠

中國南洋兄弟烟草公司

閣下曾受大便秘結之毒否

大便秘結之病狀內是疾病頭痛肝火上升膽汁失調舌起黃苔口氣穢濁是也如有以上諸疾紅色清導丸正是對良方也且功力和平潤導之功出自天然能令肝經有序腸胃清潔毫無肚腹絞痛大瀉不舒之虞江湖墅黑橋盛保甫先生來函云鄙人向有大便閉塞之症故時患肝火上升口氣穢濁雖經服藥終難奏效後閱報紙見刊有韋廉士紅色清導丸廣告因由郵局購服清導丸之下大便逐日通暢有序口穢全除聊誌數語以鳴謝忱並告世之患同病者幸勿失之交臂也

紅色清導丸凡經售西藥者均有出售或直寄郵票大洋六角至上海四川路九十六號韋廉士醫生藥局原班郵奉清導丸一瓶可也郵力在內

焦君曾患腰腿酸痛咳嗽痰喘等症其夫人曾患婦科疾病服用韋廉士大醫生紅色補丸均獲全愈

韋廉大醫生紅色補丸有清血補血之功力能治血虧腦疲所致各症無論年之老幼皆能療治之也且亦係天下馳名婦女各症之聖藥凡婦女經水愆期赤白帶下尤爲神效近接山西絳州發興永捲烟公司經理焦萬忠先生之來函即可爲確據矣其書如左云僕年四十四歲因推廣營業操勞過度積久成疾初起於民國九年三月間覺四肢無力腰腿酸疼每至夜間十二點鐘必有咳嗽痰喘一二次或每早七汗鐘時亦有咳嗽氣喘氣上擁約一點鍾之久始平復如是者閱四個月有餘覺又頭痛發熱目昏氣喘不分天氣寒暖頭上必出虛汁飲食大減面色黃萎延醫服藥終未見效及試服韋廉士大醫生紅色補丸即獲全愈蓋服後病漸轉機精氣復原較之未病之前培加健壯矣室入現年三十四歲曾於二十八歲時患白帶及經水愆期等症纏縣三十一歲更加沉重每逢行經腹內作癥或經期前後乍冷乍熱日見消瘦飲食頓減週身無力屢經名醫診治難以除根內子見紅色補丸治余之症如是神速亦從余勸試服是丸詎料服後經期有序痛苦全消飲食培增宿疾頓除皆韋廉士大醫生紅色補丸再造之功也余等無以爲報特與妻妾合拍一照同聲感恩以誌不忘云爾韋廉士入醫生紅色補丸乃是天下馳名補血健腦之聖藥凡經售西藥者均有出售或直向上海四川路九十六號韋廉士醫生藥局函購每一瓶中國大洋一元五角每六瓶大洋八元郵力在內

奉送婦女小書

茲有精美小書名曰忠告婦女如欲索取祈寄一明信片至以上所列地址當即郵送一本可也不取分文

君欲學世界語乎？請快購讀

自修適用世界語講義

口書已出版口購請從速口
口特價一元口郵費另加口

本書爲盛國成先生所著，係中華世界語會所用之函授講義，現經增訂，刊行單本，自字母讀音起，以至文法，造句，翻譯，作文，會話，尺牘，附選文，詩歌，作法，無不完備，解說詳明，得此一冊，無異上堂聽講，附字典，字彙，摘要，等，可爲世界語用書之全璧，如購此書，毫無困難，每冊附練習，更可向著者投函質問，（詳見書內質疑規則），此書出版，爲志學世界語者之良好機會。定價一元五角，現爲傳播世界語起見，減售特價一元，至一九二三年三月底截止。外埠購書，酌加郵費。

上海棋盤街民智書局發行

罐頭新食品 菓汁牛肉

罐頭菓汁牛肉

本園發明之菓汁牛肉。馳名海外。味勝雞豚。無論何種人士。皆愛食之。味美價廉。允稱衛生有益之食品。不但爲送禮、饋客、路菜相宜。即如菜館裝冷葷盆。家庭烹白菜。煮豆腐川湯。加入若干。都爲合算。現又裝爲罐頭。以便久藏遠帶。每罐大洋三角五分。批發克己。各處食品店均有代售。總發行所上海九畝地滬口支店後城馬路

香港上海冠生園啟

一毛不拔牙刷

市上所售牙刷雖極美觀惟用過後　毛者居大多數須知脫毛誤刺喉嚨生命有絕大危險本莊有鑒於此特督工製造各款雙十牌牙刷其價格自一角起碼至一元等均皆堅固耐用一毛不拔倘有脫毛隨時皆可掉換外埠函索樣子須付一分郵票十枚當即奉上一枝多系別欵照碼加郵

上海　第五支店五馬路寶善街五百三十八號　第六支店大馬路拋球場三百九十九號

廣東佛山　梁新記牙刷莊啓

三星實業工廠

商部註冊

電光牌毛巾之五大特色

(一) 塞漏卮　原料各物植自我邦　純用本國利不外溢
(二) 裨衛生　質地柔軟既能潤膚　毛絨細密又可拭垢
(三) 便饋贈　紅檔鮮艷花樣美麗　色澤潔白光彩耀目
(四) 貨物美　織用新機較舶來品　潔用新法過無不及
(五) 價值廉　志在愛國不牟厚利　振興實業但求廣進

設上海閘北寶　廠

林自由專醫腎病

患腎虧遺精陽痿早洩難嗣……等症
欲得最特效的根本治療者　可來診治
開診時間每日午後一時至五時逾時不候診費五元藥劑在內
遠地患病通信配藥例照門診函不答
腎室在三馬路雲南路口

確保痔瘡斷根

一服斷根　萬試萬驗　不靈還銀
上海……同仁醫藥所發行　電話北三四七八號

本埠新聞

實行取消郵電加價之文電

▲護軍使之布告　松滬護軍使署布告法字第八十七號。爲布告事。照得郵電加價一案。全國輿論騷然。迭據上海總商會縣商會蘇州總商會及各業團體先後函電陳述。以增加負担。民不堪命。現未經國會通過。決難承認。請予主持取消。以安商業而順輿情。當經本使電達中央。痛陳利害。懇請俯徇衆意。將加價一案。毅然廢止。仍照舊章辦理。迄今多日。未奉中央明白宣示。商民呼籲。益形迫切。情勢如此。萬難再延。查郵電兩項。雖係國家營業。然與商業文化。均有重要關係。此次加價政策。無裨於國。徒損於民。且未經國會同意。有違法定手續。自宣布實行以來。全國人民。一致反對。施行各省。窒礙良多。滬上爲華洋會萃之區。中外觀瞻所繫。民意所趨未敢漠視。本使盱衡時勢。默察機宜。減民間之反感。即所以保中央之威信。不得不從權辦理。茲定於本月二十四日起。所有松滬區域內實行取消郵電加價。仍照舊章收費。用副商民之望。除通電并分行外。合行布告仰商民人等一體知悉。此布。

▲電報局之通告　啓者。松滬護軍使署訓令。飭於本月二十四日起電報收費。仍照舊章等因。奉此除遵照辦理外。合亟通告。俾衆週知此啓。

▲六團體致王正廷電　北京王代總理鑒。郵電加價事。奉粵川湘浙閩並未實行。松滬敬日起取消。商家往來郵件。仍多困難。懇速飭交部立即一律取消。以便交通而免紛歧。實深盼禱。上海總商會縣商會日報公會書報聯合會書業公所。

▲尙有書業商會呈督軍省長文一。其文除追述請求經過外。其末段有關於取消加價以後者。略謂爲書籍郵費取消加價。迭懇維持。未蒙批示。合再瀝陳下情。懇予迅速維持。除由會呈請何護軍使准予商同鈞處。飭下蘇省所屬郵局豁免加價外。爲此續呈仰懇吾督軍省長恩賜照准施行云云。

六團體代表謁見軍使記

▲請督促全國一致取消郵電加價

昨日下午一時半。上海總商會書業公所書業商會日報公會書報聯合會等六團體。代表二十人。赴龍華護軍使署。道謝取消郵電加價。汪參謀長陸秘書長招待。旋護軍使出見。先由方椒伯呈各代表名單。及書報聯合會呈文。謂郵電加價。全國反對。上海幸由軍使昨日決定恢復舊章。惟各省尙未一致。郵遞仍多困難。代表等今日之來。一爲請求通電北京及各省。一致取消加價。一爲道謝軍使昨日之德政。諸代表各有致詞。何軍使謂。郵電加價。全國反對。政府應及早取消。乃必出地方官局部自動。已不是好現象。現南北未能統一。政令不及全國。執政者更何必輕舉妄動。且郵電加價。收入有限。乃施行一月。統盤計算。不但無增反爲減少。鄙人對於此舉。本欲早有表示。第因上海屬江蘇區域。必須先徵軍民二長同意。前日齊督手示。對於加價亦深致不滿。鄙人又見郵電加價抗議一書。內載上海各團體皆有反對是文。知上海民意已全體激。故鄙人昨日即邀郵務司電局長等共同商議。決定先行定期取消。然已落諸君後矣。至各省能否一致。必須由各省長官酌量。惟就鄙人所知。已有十餘省將實現。鄙人通電昨日已經發出。繼謂羅文幹案損失國帑五千萬。其罪實重。何上海各團體不起而反對。殊令懷疑。繼談及贖路儲金。謂所轄軍隊。每名抽薪一成爲儲金。今已達八萬元。鄙人之意。將來膠濟路必須完全歸於民辦。互談一小時。各代表遂辭出。

粵人抗議預征

▲陳逆貪婪之反響

旅滬粵僑拒債救亡會致港粵各團體電云。香港華商總會工團總會廣州總商會工團總會各善堂均鑒。陳逆炯明。以借債不成。弛禁賭博不就。復籌圖極構。以遂其貪婪忘本之素志。昨閱報得悉陳有預征民國十二年賦稅及濫發紙幣之舉。吾民何辜。受此殘暴。今預征賦稅。以重吾民担負。紙幣低折。已囊累不鮮。加以濫發。設想何堪。若不嚴行抗議。不知伊於胡底。遙望鄉邦。心焉憂之。尙望我全粵人民。對於陳逆此舉。羣起抗議。以圖自救而除大害。旅滬粵僑拒債救亡會何榮山叩馬。

全閩漸安滬聞

旅滬閩人昨得閩南來電。略謂張清汝於效日敗逃。各軍聯合克復泉州云云。據旅滬閩人觀察。自此閩南可免於糜爛。但上杭王獻臣之兵。勢尙負隅。其虞陳炯明援助。以成其擾。近據私人消息。陳以處於勢孤力蹙。粵桂軍諸多吃緊。故向閩方有所表示。云不願與擾閩人進行。則王獻臣雖負隅。亦處困境。不久當必軟化。且閩南之滬軍及自治軍討賊軍各方聯軍防力極厚。不至有意外危險。全閩底定當在不遠也。

非島華僑阻客軍入閩

昨旅滬閩同鄉會又接菲律賓福建同鄉會來電云。福建同鄉會轉閩籍海軍暨各報館均鑒。皓日華僑大會。公決拒絕南北派兵入閩。閩事由閩人自決。請力爭。旅菲律賓福建自治急進會李清泉等叩。

閩自治軍阻劉冠雄入閩

旅滬閩同鄉會昨接福建自治軍總指揮黃展雲等來電云。上海福建同鄉會南京杜慎臣司令轉劉子英先生。日來泉州南安惠安。均已由我軍攻克。將藥敵兵。亦已敗退。閩局稍安。聞先生又將持北庭鎮撫之命。來閩搗亂。昔年引進李氏爲禍桑梓。閩人久已拜賜。今欲重演惡劇。我等萬難坐視。特此告聞。福建自治軍總指揮黃展雲。自治軍第三路司令兼前敵司令張貞。討賊軍閩軍第三路司令席興邦。自治軍第一路司令楊灑烈。討賊軍閩軍第五路司令吳威。自治軍第二路司令許卓然。自治軍第六路司令黃炳武。福建學生軍司令林壽昌叩。

國事委員會續開會議

▲繼續討論裁兵制憲理財三事

國是會議國事委員會爲進行裁兵理財制憲三大端。前日會同開會討論。茲又定今日續開二次會議。其通告云。（一）致未加入各團體函　逕啟者。本會經常會議決。對於裁兵制憲理財三端。特組委員會。討論促進方法。並由委員會議決於本月二十日中午十二時半。邀集各公團開聯席會議共策進行。業經函達查照。惟是日到會。未蒙貴會推派正式代表出席與議。茲再訂於本月二十二日中午十二時半。召集常會。繼續討論。千祈貴會推定代表一人。屆時撥冗惠臨。共商辦法。不勝盼禱。（二）致該會委員函　逕啟者。本會會同各公團代表合組之討論裁兵制憲理財三大端委員會。訂於本月二十二日中午十二時半。召集常會。討論一切。屆時務請台端撥冗惠臨。共策進行。不勝盼荷。

俄難民準備赴西貢

▲白黨首領祕密到滬

俄艦十四艘到滬後。近又到一艘。難民及孤兒約二千餘人。現因禁止上陸。不准艦隊泊滬。決議日內開赴西貢。該艦隊中之領袖爲司帶克。倘該地政府再不准停留。即將開往歐洲。又據可靠消息。白黨首領墨可拉夫。於本月十三日由奉天來滬。墨氏前曾任外交總長。現連日與白黨會議。甚爲祕密。俄領署今夜六時。將請綵維音將軍演說。關於俄難民之問題。

西報之中國前途樂觀論

▲目前現象不足慮……欲富强必經紛擾……不久即將復歸安靖

勞特週報載有一評論中國前途之論文。頗能洞悉中國內情。其言曰。年來中國政潮迭起。軍閥跋扈。兵燹連年不息。災荒陸續發生。國庫空虛。生靈塗炭。實業更無發展可言。就國家言。早已處破產地位。就人民言。亦等於處破產地位。就吾儕僑居之外人以旁觀者之地位。目睹此景。實亦不能已於言。無怪華人熱心人士之憤憤也。吾外人僑居中國。雖不與華人同甘苦。然有時亦受其影響。如教士之被架。美僑之被擊等。此皆爲外僑引爲遺憾者。然有時代華人設處地以思之。則今日中國之國民。眞可謂不幸之極。惟就吾人目光觀之。則今日華人之所屢遭不幸。在事實言。實亦足以自解。譬天將明時。必先經黑暗。無論何國將欲富强。必先經劇烈之紛擾。亦可謂即將安靖之預兆。是故如中國今日之現狀。近晤施博士筆基。暢談中國之內政。渠雖頗不滿於中國現狀。然亦極表同情於吾人之期望。即中國不久即將復歸於安靖是也。就時機言。則今日之中國。實已處於極佳之時機。日本已歸還中國之靑島。威海衞不久亦將由英國移歸中國。其他如撤廢外郵。修改稅則等。諸凡與中國有利之事。已一一實現。苟能努力向前。則安靖之日當不遠也。遊歷中國內地之外人。往往指摘各種行政之缺點。與夫彼等身受之不便。然此皆因天災與兵禍等原因而發生。一旦根本澄淨。自可連帶除去。實不足憂。若我等深悉中國內情之人。則極信中國不久即有復蘇之望。亦深願其眞有光明之一日也。

總商會希望洛吳裁兵

▲說了多少好話……仍惡與虎

本埠總商會昨接吳佩孚自洛陽效日來電云。蒸電計達。被擄外僑。迭經剿匪軍隊竭力營救。業已全數出險。給資送至妥善地方。被擄人二百餘名。亦均救出。遣回原籍。知關懸注。用特奉聞。該會當即復電云。蒸效兩電奉悉。中外被擄人士。承督飭軍隊。設法救令出險。生民之幸。更祈加意區畫。軍威所指。全省秩序早日回復。然後感汰部伍。與民休息。使本會删日通電主張。得自豫省首先實行。庶鈞座義聲仁聞。更足昭示宇內。掬誠謹復。至祈亮察。上海總商會叩馬云。

謝米諾夫又欲赴南洋

謝米諾夫此次携鉅款來滬。圖謀再舉。俄人多嫉之。旋又轉道赴長崎。日政府亦不欲其久留。現謝氏將向南洋。但聞其族弟近已到滬。寓靜安寺路某處。與俄黨頗接近云。

招商局股東歡迎檢查委員

▲互選正副主任……檢查委員會成立

招商局股東維持會自組織檢查委員會。選定委員張孝若薛文泰等十一人後。於昨日下午四時。舉行歡迎委員會。到者除全體委員外。各股東六十餘人。款以茶點。入席後。主席朱葆三致歡迎詞。（詞附後）散席後委員會開成立會。秩序（一）公推主席。（二）主席宣布開會宗旨。（三）選舉正主任一人副主任二人。（四）正副主任就任。（五）舉檢查委員會辦事細則起草員。（六）散會。經衆仍推朱葆三爲主席。主席宣告開會宗旨畢。互選正副主任。結果正主任朱葆三。副主任錢劍泉方椒伯。各主任即席就任。並舉辦事細則起草員三人。當選者爲嚴漁三盛蘋臣方椒伯。旋即散會。

歡迎詞云。本局自奮辦潮起。幾陷於萬刧不復之地。擾擾攘攘。月餘於茲。葆三幸隨張南通李合肥之後。與袞袞諸公共謀所以救濟之法。且內藉股東之一片血忱。外荷各界之鼎力協助。天奪野心家之魄。使本局於黑暗地獄中。復現一線之曙光。此則維持會之足以告慰天下者也。今日檢查會成立。集海上優秀分子萃於一堂。或爲實業專家。或爲羣商領袖。或爲粵港鉅賈。或爲浙江名裔。濟濟多士。磨極一時。葆三垂垂老矣。尙得追隨於諸君子。同覩厥成。幸何如之。竊思外患雖除。內憂未已。尙望諸君子不黨不私。無偏無倚。擧枉錯直。昭示大公。爲網家撐體面。爲航業作屛障。爲股東保血本。爲商民爭人格。奠本局於萬年不易之基。願維此擧。惟諸君子鑒諸。

江亢虎演講女權問題

膠州路中國女子體育學校。十八日下午七時。請江亢虎博士演講女權問題。略云。自十九世紀以來。人類有新感想新希望。於是有法國大革命。自由平等之聲浪。瀰漫全世界。惟自由平等無一定界說。因此人心不滿足。令人向上奮鬥。女權運動亦當作是觀。現世不僅女子不自由。男子亦受壓迫。不僅中國不自由。强國亦未與自由。蓋自由平等本無止境也。今女權運動所爭之自由平等。是相對的。先要求與男子平等。並得男子所有的自由。茲分條說明之。

（一）婚姻自由。東方各國婚姻最不自由。歐美亦未盡自由。如英人講門第。往往有男女相戀愛而不能結婚者。中國對女子束縛甚嚴。今應有婚姻完全自由權。但對未成年之幼女宜加保護。

（二）社交自由　學問之切磋。職業之互助。男女均應有交際。而中國尤爲需要。男女交際是出之天性的自然。苟不加以限制。無不願於心理上得一種感化。則溫雅和平。較之因强制而成偏狹的性情。不道德的舉動者。其利弊相去何如。且社交愈不公開。性的衝動危險愈大。

（三）政權平等　女子爭參政權不是爲做官。因人不能離政治而生活。政治是否罪惡爲一問題。政治本身原無罪惡。亦不汚穢。其利弊必視運用適宜與否。即謂政治有罪惡。是汚穢。但政治存在之日。與其被動而任人處置。曷若加入政治。設法使罪惡除去汚穢洗盡。

（四）法律平等　天賦人權本是平等。各國男女都未平等。且各國法律上公認娼妓存在。侮辱人格。蹂躪人權。此法律平等在所必爭。

（五）教育平等　男女分校。似保護實摧殘。女子學校皆比男子學校程度低一級。歐美男女同學。而有數種功課限制女子學習。此制度上不平等。而事實上則全世界受高等教育者。男居十分之八。女居十分之二。今當謀男女受同等教育。

（六）經濟平等　男女在經濟上不平等。有關於法律者。有關於社會習慣者。如女不得受遺產。夫得管妻產。夫死有子則產業權任子。又如男女工人。程度同。勞逸同。而酬報不同。即職業機會亦不平等。例如美國中等學校以下教員因多女子。而高等教育之教授則女子較少。普通職業之機會。男較女加三分之一或一倍。美政治教育男女已平等。所不平等者惟經濟耳。

中國女權運動。當先爭上述之自由平等。第一步達到男女平等。第二步男女携手。爲全世界人類爭大自由大平等。

美輪排華水手將實行

美人排斥華水手風潮。據美國航業界消息。謂將見實行。西雅圖提督航輪總公司。所有各輪之水手生火等。決將華人撤換。改用美人。惟館面伙食間管事之華人。暫不更動。

縣聯會召集幹事會

江蘇縣議員聯合會分函各幹事云。▲敬啓者。本月十五日各縣開預備會。到卜來函報告者。已有二十餘縣。其中詢問疑點甚多。亟待解決。茲訂於本月二十五日下午一時。在上海大南門內也是園開幹事會。事關公衆進行。務請大駕屆時撥冗蒞臨。至紉公誼。

縣商會拒絕代籌款項

上海縣商會接到上海縣沈知事及上海款產處函。於修理滬北天后宮。及修築寶山塘工經費。均請設法籌款。經該會新舊董商榷。閤商界因官廳迭次勸募債款。且捐稅重疊。値此商業凋敝。轉瞬年關。銀根緊促。自顧力絀。募捐實難從命。請會長設法分別拒卻。故該會已將原因分別函復矣。

衡商銀角得允發還

旅滬商幫協會前以衡州商幫葉同盛等運滬辦貨之銀角三十箱。被滬關扣留。曾函致滬關稅務司及江海關監督並電懇北京幣制局稅務處速予發還。茲聞北京幣制局已准將該項銀角發還。原電云。上海旅滬商幫協會。漾電悉。葉同盛等號該商等確未見海關公布。情尙可原。應准特別通融。將先後報運銀角三十箱。概予發還。運回原起運地點。以示體恤。已咨稅務處電關遵辦。惟嗣後不准再運此項禁幣。并希轉行知照。幣制局巧。

漢冶萍股東挽救主權

▲請撤回夏偕復

漢冶萍股東聯合會。日前致電北京農商部云。迭上數電。縷陳漢冶萍公司腐敗情形。諒蒙賜察。夏偕復月領經理薪水一千四百元。年得酬勞數萬金。公司待彼不可謂不厚。而媚外性成。居心叵測。日員俸給均係金元。民國六年金價大跌。每元祇合銀三四錢。彼按洋一元二角致送。合銀八錢餘。犧牲公款。結好客卿。今春東渡。隨帶綢緞等品萬餘金。名爲借款。實行賣礦。且將舊合同付之一炬。此後交涉茫無根據。所有礦照地契等。已交正金銀行共同執管。要將產業抵押已盡。留日半年。所辦何事。應請電飭該董會。將夏偕復迅日撤回。否則漢冶萍公司恐非大部所轄。更非吾股東所有矣。謹此電陳。伏候施行。

新任墨公使今日到滬

江蘇交涉公署。日前奉北京外交部訓令開。准駐墨王公使電稱。新任駐華公使那赫喇。已於上月十六日由美啓程赴滬。仰於該公使抵滬時妥爲照料。嗣十九日又奉電開。准駐日使館電稱。新任墨公使於十九日由橫濱啟行。約二十一日抵上海。仰即照料。並與路局接洽花車云云。許特派交涉員奉令後。業已預備一切。

絲繭業勸代表赴美

絲繭總公所參與紐約絲綢博覽會代表陳灝泉君。茲以陰歷年關將屆。無暇前往。於昨函致總公所懇辭。沈聯芳總理以陳才學兼長。前日開會各議董一致推戴。現會期將屆。另舉不及。故商由丁汝霖徐可亭馬岩青三議董。於今日偕赴陳灝記絲號向陳君勸駕。

何軍使宴浙振徵募隊

松滬護軍使何豐林。前晚在甯波同鄉會宴請華洋義振會浙災徵募會各隊隊員參謀長及全體職員。到者朱葆三宋漢章等三十餘人。何使由參謀長汪幼農祕書長陸達權代表主席。酒間汪陸二君相繼演說。大致勉勵各隊繼續競爭。各隊長會商徵募進行手續。末議第三次分數競爭會之辦法等。十時散會。

將來華之英美名人

担任華盛頓大學講座之梁愛博士。現定一月二日來日本中國印度等處研究東洋歷史。約明年三月抵滬。博士生於千八百六十四年英國之格蘭登亞末斯。曾在加拿大充傳教師。著有中國史及太平洋之拿破崙等書。爲歐美人中之熟悉東方情形者。前美國大總統羅斯福之第三公子。現在朝鮮臘虎。俟臘畢即將由大連來上海。考察海運事業。

此丸效力　信用著久
咳嗽肺癆　有備無虞
名傳寰宇

恒大紗廠女工大武劇

▲因打女工頭而起……七小時之劇烈風潮……稽查機匠警察助理均被毆……經理辦事室搗毀

浦東恒大紗廠。自胡厥文爲助理後。用山東人安子青爲車務稽查。對待工人時有苛刻。以致感情不協。本月十九日下午二時許。安稽查至細紗間查工。見十支紗車上紗頭中斷。責令女工頭接好。并以該工頭辦理疏忽。命管車職員將斷紗各車女工約二三十名。每名扣罰工洋四角。當時該女工頭將斷頭理由向安稽查說明　謂本廠所有紡十支紗身骨不佳。且翻號改紡二十支紗。頗費手續。一時不及接續。並非惰情。懇請免罰。安不允。舉手將女工頭毆打。該紗間女工約百餘人。齊聲喝打。將安扭住痛毆。時有修車機匠相勸。各工疑爲助安。衆怒尤甚。隨將車上皮棍條及零星機件取下。互相亂打。安抱頭竄去。機匠被毆至面青目腫。奪門逃出。各女工追趕而出。喊打之聲達於戶外。細紗間及搖紗間各女工。聞聲亦各走出喊打。該廠司事見人多勢猛。恐肇禍端。將太平龍頭裝置皮帶。開水噴射。欲使女工不得入內。女工更爲忿恨。冒水衝入。將經理辦事室兩間玻璃門窗器具什物全行打毀。電燈四百餘盞打碎殆盡。幸男工並未加入。該廠男女工。共分恆字大字兩班。每班三四百人。是日下午二時餘起入晚未息。至七時許落班女工聞聲而至。愈聚愈衆。要求該廠將稽查安子青停去。算清存工。方肯罷休。該廠辦理陳子馨向各女工婉言相勸無效。其時助理胡厥文由外歸廠。詢問究竟。女工本與胡有隙。亦飽以老拳。胡奔入廠中。派人投報該處警察第五分所派武裝警察十餘人到場驅逐不退。警察卽以鎗柄攔入。女工遂將警察圍住扭毆。各女工擾攘至九鐘點。經該管第五警察分所所長宣守安到場。向各女工再三勸導。並謂如廠中辦事不公。司事有凌虐情事。儘可推舉代表提出理由。向經理要求處分。定可圓滿解決。本所長亦可爲爾等負責辦理。如不聽勸導。實爲有意尋衅。妨害秩序。本所長當依法辦理云云。各女工始尙不允。繼經董所長安慰再三。始陸續散去。聞該廠已於前日將受傷機匠送往醫院醫治。打壞之機器。須經一二日修理方能開工。而女工方面。定欲將安稽查停去。不達目的不止。不知如何解決也。

煤油大王對工時主張

美國煤油大王 John D Rockefeller 致書大晚報館。對於勞動時間有所論評。彼反對勞工從事十二時之長時間工作。彼又反對七時制。主張近代產業界中。最好實行八時制。一星期工作六天。星期休息。

兩商聯總會若合若離

兩總商聯會之合併。自經合併委員會公定辦法妥訂章程後。前晚八時在牯嶺路舉行預備大會。到者有浙江路山西路南京路山東路新閘九路虹口六路滬北六路福建路北山西路唐家弄兩路商界聯合會等二十二會。孫錦湖主席。謂同人鄙矢志合併。得於今日開預備會。惟旣有團體提出異議。進行是否中止。成燮春報告福祥里總商聯會來函。謂對於合併一事。業已多數否決。卽請查照云云。詞意含混。應請解釋。張振遠謂應當直接交涉。無容討論。周伯堯孫錦湖等亦表同情。次議進行辦法。決議俟二委員查覆後再行定期開會。惟現時主合併者頗多。議畢散會。又函云。兩總商聯會合併問題。牯嶺路總會宣言合併已成事實。福祥里總會多數謂合併尙非其時。福祥里總會之意。(一)十九日晚在福祥里所開緊急會議。係議董大會簽字負責者九分會。北海路分會議董程德鑑張水具二人簽字。照章議董出席有代表該會之權。(二)山西路周伯堯謂『總董彈劾停職。』查董返里。會務已在停頓時期。周伯堯抬提出彈劾總董案。當卽推舉汪醒齋代理行使總董職權。兩會份子意見紛歧。合併之程度。相去甚遠。又十九日下午七時福祥里總會開會。先開談話會。繼足法定人數。由主席楊春綠報告改開正式會云。

一來一往之兩日官

日本前派郵務官牧野鳴志田政市郎等。來華辦理撤廢日郵事務。茲公務已畢。鳴志田政市郎氏昨日搭博愛丸返日復命。牧野氏現尙勾留蘇州。日內亦將回日。日本關東視察官基隆。昨日來滬。住虹口豐陽館。此來目的。係欲考察滬上日僑之近狀。並須與牧野委員商酌郵務事項。

華顧問復廣肇公所函

▲爲陳漢明被辱事

日前廣肇公所。爲該所評議陳漢明被印捕毆辱事開會。致函華顧問據理力爭。昨接覆函云。敬復者。接准函開　敝公所評議員陳漢明被印捕無故毆辱。經致函工部局。請求將該印捕革除懲戒。以儆兇蠻。特將原稿錄送。並請向工部局董事提出抗議。以彰公道。而障人權等因。具承一切。當經將陳君橫遭虐待情形　向工部局提議矣。(下略)

自治研究會開會預誌

上海地方自治研究會。昨致各職員通告云。兹定十二月二十四日卽陰歷十一月初七日下午二時。在中華路(羣學會內)本會所開職員會集議要事。務祈撥冗蒞會。

省教育會預備慶祝元旦

江蘇省教育會訂於元旦舉行慶祝典禮。其開會秩序。爲上午十一時起。全體向國旗行三鞠躬禮。請馬子貞演說。十二時敘餐。下午二時起假公共體育場。請中華武術會會員暨馬氏高足表演各種武藝云。

旅滬浙人爭粵省鄉產

旅滬浙江各團體。因在廣州東門外浙紹祠地。前由旅粵浙人力爭收回。並公決出租。圈出地點。建築會館及遷葬客死遺骸。詎有陳適等八人。欲將兩處地出賣。甚至誣告謝良翰。北京浙人及杭州沈鈞業議長。俱拍電廣州聲明。滬上如旅滬浙江自治促進會浙江自治協會。亦去電揭破陳等陰謀。并由滬百器童杭時徐仲蘇等赴廣州交涉。

女青年會慶祝耶誕

崑山路女青年會。昨日二時半舉行耶誕慶祝會。遊藝均兒童表演。今明二日。仍將舉行慶祝。(一)幹事聯合會。今日下午在四川路二百〇一號。加入者純係該會幹事。五時半遊戲。六時半起敘餐。七時半起講故事。(二)聖誕大會明日下午舉行。加入者爲本埠非教會女校之少年修養團及嚮導團。下午二時起在該會招集百二十貧苦兒女。贈以糖菓禮物。三時起正式開會。俞慶芳女士主席。秩序有唱詩。聖誕劇故事。跳舞。音樂趣劇等。加入表演之學校爲務本愛國民立啓秀愛羣中西萬竹等女校。

天主教徒之聖誕典禮

本月二十五日爲天主教舉誕四大瞻禮之期。南市董家渡天主堂會長邊神父暨洋涇浜天主堂理家陸神父等。定於二十四日夜十二時舉行子時彌撒禮。又於翌晨自六時起至十時止舉行大彌撒禮。屆時駐滬法總領事率同副領事巡長。齊赴該堂誦經。

朱旅長會議防務

龍華至日暉橋一帶。白晝搶案迭出。第二十旅旅長朱熙廣。昨日十二點在龍華三十九團團部招集全團官長會議。決由團長林倬香選派排長數員。帶兵一小排日夜輪流梭巡。又派機關槍馬排長帶兵數名。巡查徐家匯一帶。

奉化同鄉籌集振款

旅滬奉化同鄉張雲江鄔挺生等。前因該邑知事袁思古來滬。籌募災振。會邀旅滬同鄉數十人公宴。當場募捐。昨日張鄔曾商量辦法。計募得銀二千三百數十元。其未曾繳付者。由發起人催交。以便卽由鄔攜往與區振濟。

毒藥管理局通知領團

江蘇交涉公署昨奉北京外交部訓令開(上略)據總稅務司條陳。請設毒藥管理局。對於麻醉藥品。嚴行取締。茲擬先就上海設立違禁藥品管理局。並委李應泌爲該局局長。據該員呈稱。現已籌備就緒。並擬呈發給特許執照暫行章程。中西藥店註冊暫行章程。暨該局暫行章程前來。均經逐條修正。現在該局開辦在卽。應請轉飭江蘇交涉員輔助進行等因。合行抄錄原咨及原送章程。令仰遵照辦理。聞許交涉員已照錄抄件。函達駐滬領袖領事及法總領事查照。

二師健身房行落成禮

省立第二師範新建健身房業已告竣。本月二十五晚六時起。舉行新屋落成紀念典禮。並加演新劇、京劇、音樂、雙簧、火棍等游藝。歡迎來賓。

徐州同鄉會訂期成立

徐州同鄉會成立多年。基本金早經姬覺彌君募捐兩萬餘金。開創之始。殊形棘手。後經吳季宏牛選九等宣告暫停。今姬等再召集同鄉。重行建立。現定十二年二月二日開成立大會。昨日同鄉會通告已發出矣。

山東路商聯會特別會紀

山東路商界聯合會。前日開特別會議。到者二十餘人。錢龍章主席。說明開會宗旨。討論議案。(一)收回租界會審公堂法權案。照上次各團體辦法積極進行。(二)要求取消郵電加價。請蔡當道照浙江辦法。(三)浙江水災募捐大會。山西隊發來遊藝分二千張。請各職員認銷。各商號代售。(四)兩總會合併案。聽其自然。本會仍承認牯嶺路爲總會。(五)報告各處來函。

南洋遊藝會籌備訊

南洋大學學生會之南洋義務學校。三十日在新舞台開遊藝大會。籌金建造校舍。秩序已定。(一)軍樂(南洋大學軍樂隊)(二)主席報告(三)跳舞(城東女學)(四)拳術(國技傳習所)(五)新劇(松江景賢女子中學)(六)跳舞(勤業女師)(七)音樂(廣東音樂會)(八)新劇(南洋大學南洋學會新劇股)(九)鋼琴(中西女塾)(十)唱歌(中西女塾)(十一)跳舞(愛國女校)(十二)跳舞(陸禮華女士)(十三)火棍(張英嫺女士)(十四)。嫦娥奔月(趙君玉)等。券分普通特別二種。普通券一元。特別券二元。已分發滬上各校代售。又聞該校再托各大商店。代爲售券云。

有獎債券交涉仍未了

總商會昨接北京農商部代電云。債券業已裁撤。據該會漾歌等日代電。請速解決第五期債券辦法。以免各持券人久候等情。查此案已於本年十月二十八日。由該局派委徐葦協高杲等。赴滬偕令包銷商人上海崇文公司代表陳兆荃。將領銷五期債獎收回呈繳。并飭該委員等呈據該兆荃呈稱。已派人分途備價收繳各在案。合行電仰知照。

興華公司怨告麯業

大馬路興華製麪公司。自開辦後營業尙稱發達。上年因蕭楚南事。本欲停止。旋由該公司董事開會集議。籌措百萬元接濟營業。未幾卽由英人化而(譯音)顯出資本百萬元。投入公司。合資營業。當立有合同。詎至前星期。該英人不將應交股銀交出。避匿不出。以致該公司週折不靈。宣告停業。刻聞該公司各董事深爲歎惜。現擬每人各再籌措兩萬元。繼續開辦。

織成綢緞局運到新貨

大馬路織成綢緞局。係光華震華春記正桂記等廠合資所開。前月十七開幕。今自織各貨。絡繹由機運來。廉價發兌。現正在籌備陳列器具。

寄宿災兒持斧謀害

馮興生之子馮楨馮棋。前經慈善團體由河南救濟災民來申。分別安插。馮等經人送入中法學堂肄業。每月學費由保嬰隊付給。晚間居新舞台救火會樓上。不取分文。十九夜半二點半。馮楨手持利斧。在眠房外往來行走。時適看帳房之高二將眠房關鎖回家。見之向詰。馮不答。以斧向高腦後猛砍一下。流血受傷。高大呼救命。舞台中人聞聲畢集。馮已脫逃。將高送紅十字分會。聞所傷頗重。恐有性命之憂。一面派人投報淞滬警察廳。請爲飭屬嚴緝。

閘北抑勒斛司加資

米業仁穀公所。因增加斛力事。昨日下午召集各斛司及南市代表開會。各斛司以行家各米客。照縣商會議集大會議決。增加每石斛力四文。南市斛司十月底如數收得。尅扣。且閘北行家則將米客加增四文之斛力米。派工人收取。其費亦由斛司担任。每石提出二文。此次行家不應再扣二文。公決向行家追補。限至初九日爲止。如行家不允。則自初十日起改他代業。米客聞知。向各行詢問。如果斛司停斛。値此新貨湧旺時。此項損失歸行家担任云。

鄧鐵路昨晨之盜案

鄧鐵路十三號吳姓家。昨早五時許。突來盜匪五人。兩人在戶外把風。三盜破開大門。直達臥室。三盜出示手鎗向吳春屬嚇禁聲張。刦去値洋二百餘元之現洋首飾而逸。迨中西探前往兇拿。盜匪早已遠遁。卽向事主詢問盜黨面貌服式。歸案捕頭飭緝。

烟店主假冒大英牌被罰

近因市上假大英牌香烟屢有發見。前經永泰和烟公司具呈淞滬警察廳出示嚴禁。並懸賞查究在案。而一般烟販。仍有私售假烟情事。昨日又有閘北蒙古路四十五號達與烟紙店。私售假大英烟。被人報告公司。轉報第四分駐所。將店主吳鼎琛拘局判罰洋十元。並押一天。

手杖揮人搜出兇器

山東人董正法。前日在浙江路向小販俞阿二購買水菓起釁。用手杖毆俞。經二十四號西捕阻止。察看手杖內藏有長尺許之刺刀一把。卽將董拘解公堂。據探陸根生禀稱。查董被告前在內地充當巡警。業已革除。有無犯案。尙未調查。請爲展期云云。中美官判董押候下禮拜四再訊。

東北城商聯會開會

東北城商業聯合會。前日下午七時開會。到者二十三人。陳長生主席。議案、一代銷浙災遊藝券事。(一)吳縣香山鄉義務學校請求扶助事。(二)公推浙災遊藝會出席委員及交際員事。公決(一)推交際員至各入會商店勸銷。購二十五張至五十張者。本會給獎。(二)將本會前有之義務學校校具助贈該校。(三)屆時派員到場服務。推定馮秋一等十六人。

民生傘廠破產又起爭執

民生傘廠前在公共公廨聲請破產一案。業經公廨核准。着各股東及董事按股分担責任。昨晨該廠股東。林大茂等七十二人。同延律師投廨。請求暫緩執行前判各董事亦延律師反對。債權方面之律師請仍照原判執行。經關讞員英包副領事判曰。本案民生傘廠股東林大茂等。訴該廠董事辦理失當。訴追損失。請求將本案堂判暫緩執行等情。查股東與董事間之訴訟。與債權方面無涉。所請未便照准。應着林大茂等於七日內遵照前判履行。逾限卽着分別交保候核。林大茂等訴董事案。准提前排訊。

來函

▲四川達縣旅滬公民韓列子等函（上略）四川達縣知事胡靈。出身保甲。並未任過何種學校。旣無法政知識。復鮮道德觀念。以賄緣得六師余際唐之委任。承充達縣知事。茲特舉其搜括民財。爲虎作倀。尤特舉其犖犖大者。(一)弛禁鴉片　胡靈接任之始。卽使羣下暗賊貧民。販賣種植。間有繳稅不完或收入不敷者。卽派隊奪其烟土。(二)私吞罰款　過案輒重處罰金。又不公布及上報。悉充私囊。(三)把持學務　於地方學務一手把持。甚至中學校教員之取舍。校役所丁之去留。亦須由其推薦。(四)阻碍文化摧殘教育　五四以來。新潮奔放。年來達縣留學生歸去不少。從中提倡。達縣學生亦漸知研究。該知事飭各校外執事。嚴禁學生閱讀新文化書籍。稍有價値報紙亦不得輸入。今春縣中學校學生因與管教稍有齟齬。竟率軍隊擒數十學生禁之監中。釀成絕大罷課風潮。(五)提倡迷信　令地方紳耆於各處廣立寺院。一般無知小民。以爲知事提倡。於是拜佛燒香無地無之。(六)防止議會　縣議會開會時。藉名列席旁聽。以箝制各議員之口有議案對於知事有關係時。多方制止集合。該知事肆行無忌。總司令及駐防師長亦充耳莫聞。人民呼籲無從。特申數言。告諸全國。四川縣旅滬公民韓列子許國鈞魏寶夫陳倫元王若愚龔政等二十餘人同啓。

▲致謝　茲承商務印書館惠贈小說月報第十三卷第十二號東方雜誌第十九卷第二十號各一册　又中華書局贈教育界第十二卷第三期一册　又承同德醫校贈第一卷第一二號「新醫人」雜誌各一册。併此謝謝。

時評　三

工廠管理的不良結果

恆大紗廠武劇，擾攘至七小時之久，對於管理人方面，竟有欲得而甘心之勢，假使非平日積不相能，決不至如此地步。工廠中工人與管理人，常不能保持好感，各工廠大都皆然；探其原因，無非管理人自高身價，對工人多存賤視之心，因此觀念，雙方各存猜疑，致生不良結果。

在管理人或者以爲恃職權抑制工人，卽爲忠於廠主；在廠主也大都因其如此，曲存原諒，不加責備；而抑鬱旣久，一旦爆發，所謂忠於廠主，結果適得其反，廠主獨蒙損害。恆大廠主飽受新空氣，對於此次風潮，必能持平辦理；惟經此一變，各工廠對於管理方面，當知所取法，應施於管理人的訓育，也不容或緩了。（際安）

大東醫院
院址　(一)大東門口電話南市八十號　(二)法租界嵩山路巡捕房對面
統治內外各科　戒烟科　痔瘡花柳科　小兒科
門診　上午第一院　下午第二院　診金五角　號金一角
出診　不拘時刻　診金二元五角　深夜加半　掛號金二角
療肺　各種新藥注射　不論深淺　均得根治
梅毒　德國注射抗毒　大東醫院院長醫學士董君翼孫畢業
戒烟　祕製消癮粉　不覺斷癮於不知不覺間
雷每針十元　六〇六每針五元

東南醫院　北河南路七浦路口
統治內外婦孺眼耳喉鼻皮膚花柳戒烟等科
下午例診　診金五角　一至六時
上午送診　不拘時刻隨到隨診　診金一元　祇收號金八十　貧病不取資另給藥餌
下梅毒　白金細針無痛注射　德國六〇六每針五元至十元
下疳　横痃　及新法治療　收效極速
特診　白濁　用德國最新療法　不論新久均可限日斷根
附註　肺癆　即用德國新藥施行靜脈注射　久年痼疾亦可刻期見功

醫生　專門治喉　上海三馬路　父子大藥房

商務行情

各國匯兌 十二月廿一日

上海規銀一百兩滙至倫敦
英國電匯 三先令一二五
英進四月 三先令二五
買進四月 三先令二五
定貨四月 三先令一三七五
定貨六月 三先令二五
上海規銀一百兩滙至巴黎 九百三十五佛郎
法國電匯 九百三十五佛郎
四個月匯 九百六十五佛郎
上海規銀一百兩滙至紐約 七十三元
美金電匯 七十三元
又四月電匯 七十三元五
上海規銀一百兩滙至日本 一百七十七元七角五
日本電匯 一百七十七元七角五
上海規銀一百兩滙至印度 二百二十四盧比
印度電匯 二百二十四盧比
香港電匯 七十五兩二錢五分
新加坡電匯 七十八兩
上海規銀一百兩滙至俄國
俄國電匯 二十盧布
上海規銀 三十萬盧布

中國匯兌市 星期四

天津漢口滙兌由中國銀行報告
天津即期行化每百兩合申九八規元 一百○六兩五錢
漢口即期洋例每百兩合申九八規元 一百○三兩八七五

國外貨幣 十二月廿一日

由錢莊兌付各國金幣鈔票價

德國馬克千元	買進	一元九角五分
俄國羅卜每萬	買進	一元五角
千元新票每萬	買進	二十五兩
五百老票每萬	買進	四十五兩
二百五十新票	買進	五兩
東老頭票每元	買進	一兩一錢
美國貨幣每元	買進	一兩二錢
英國金票每磅	買進	四兩
英國金票每鎊	出洋	七兩
法國佛郎每個	出洋	一角
新加坡票每元	出洋	七角
香港鈔票每元	出洋	一元

金市 十二月廿一日

現貨標金 每條 三百四十一兩
沙 赤 三百四十兩
足赤條金 三百四十五兩
銀樓十八天字大條 每兩 四十九元
銀樓首飾 每兩 一元六角五分
銀行大條合價

銀市 十二月廿一日

大條銀近期每盎斯 三十辦士八七五
大條遠期 三十辦士三一二五
銀拆開盤 二錢五分
收盤 二錢三分
銀行轉帳 六分

二月份期貨 標金 開盤 三百三十七兩
（各月份午前午後開盤收盤最高最低價，數字不清）

錢市 十二月廿一日

英洋開盤 七錢二分九五
英洋小盤 七錢二分九二五
江南小洋 六錢三分八厘七毫五
廣東小洋 六錢二分八厘
銀元兌換 一千四百七十文
銅元市價 二百五十文
小洋貼水 一角二十五文
小洋以上午之價

證券交易所（商華）

十二月廿一號十一月初四日 星期四

名目	期	開盤	收盤
七年長期 千元票	現貨 每萬	四○元	
金融大票			
整理六厘			
金融公債 十二月份	期貨		
五年大票 千元票	現貨	四七元	
整理六厘 十二月份	期貨	六一元	
金融公債 一月份			

（其餘數字不清）

華商棉業交易所 上海

十一年十二月廿一日 星期四

		開盤	二盤	三盤	收盤
通州棉花	一月期	三六.五○			
	二月期				
	三月期				
	四月期				

（其餘數字不清）

紗布交易所（商華）

十一年十二月廿一日 星期四

前市定期銀兩行情
順手十六支棉紗人鐘標準
後市定期銀兩行情

月份	開盤	收盤
十二月期	三七.九○	
一月期		
二月期		
三月期		
四月期		

中國花 十二月期—四月期
通州棉花 十二月期—四月期

（其餘數字不清）

上海麵粉麩皮交易所

舊曆十一月初四日 星期四

前市定期交易
名目 月份 期 盤數 開盤 收盤

滬南米市

昨日滬南船米到十二艘，交易平淡，市價尚稱平穩，茲將市情列下

名目	元	角
河下常熟	一○	九○
河下蘇客		
新白元		
新羊尖		
新洋尖		

滬北米市

昨日新閘河下來源三艘，各路產地價值堅昂，以致銷路不暢，一帶新貨，以粳角杜尖赤酒角，略餘貨略緊，茲將行情列下

油豆餅市

昨日南市栄殊公會開之價

新記號開出牛莊豆由一百五十件船
祥記號開出牛莊豆油二百件船貨每担價銀十二兩三錢
駿源號開出牛莊籽油十件船貨每担價銀十二兩二錢
大有廠開出本廠豆由一百件現貨每担價銀十三兩
駿源號開出大連豆油十件輪貨每担價銀十一兩九錢五分
茂興號開出烟台豆油五十件
新記號開出大連豆油二百件船貨每担價銀十一兩九錢
紛泰號開出大連光餅五百片現貨每張價銀一兩三錢○五

船期

輪船出口日期

長江出口班
甯波出口班
通州揚州班
定海穿山班
定海石浦海門班
溫台出口班
甯波出口班
青島出口班
日本出口班
德國出口班
法國出口班
北歐洲出口班
紐約班
舊金山班
波特蘭班
香港小呂宋班
孟買班
印度出口班
意奧班
歐洲郵英班
英國倫敦班
美洲溫哥式班
各國郵船出口班
浦口出口班
烟台大連班
威海烟津班
烟台龍口班
福州出口班
興海出口班
香港廣東班
烟台天津班
海威參班

輪船進口報告

十二月廿一號初四日進口

（各班船名、日期及公司名字跡細小不清）

光華眼鏡公司

本公司自製各種最新式光學鏡片物質精良價格低廉如蒙惠顧無任歡迎

上海英大馬路大慶里口 本公司啓
電話中央六八九六
分公司 北京 漢口 香港 廣東

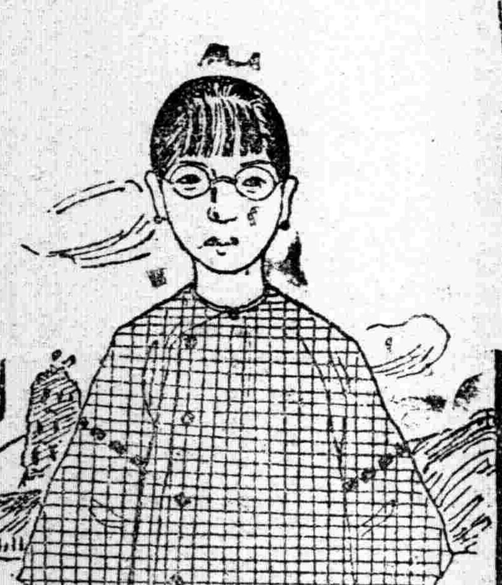

振華油漆有限公司

註冊商標

本公司自設廠製造飛虎旗牌各色國貨油漆以來蒙暢銷且有應接不暇之勢故特擴充製造廠預備多出產額以應主顧無缺貨之虞而期推廣營業現除各色厚漆外並製光粉上白鉛粉紅丹生漆白石膏及各種顏料等均省價廉如蒙賜顧請向虹口天潼路一○三號發行所接洽電話（北）一○六一製造廠小沙渡

中國精益眼鏡公司

農商部註冊 中國國貨展覽會特獎

銀牌 華洋物品研究會特獎金牌

謹防假冒

總公司 上海英大馬路抛球場東

分公司 北京 天津 濟南 漢口 長沙 香港 廣東 杭州 南京

本公司為中國首創精益驗目配光運機磨片量面裝架專門技術為惠顧諸君所不對光之鏡片損人目光亦安肯以不真實之偽貨自損名譽茲將本公司諸特色再佈於下（一）本公司係美國畢業光學專家所組織故不論遠近一目即知各光凡東西洋專家所能造者本公司無不能造照配（二）光片既係定製出貨既配光定貨後極遲至一星期亦必出貨（三）本公司為便利顧客起見特設自製金銀各架外添備西洋時樣及其他兩種亦能按照各人面部裝配

電話三千八百九十五號

愛國男兒人人喜吸最高尚的國貨寶塔牌香煙

中國南洋兄弟烟草公司

十歲的我毫沒有一些思慮，
笑嘻嘻地說，
「我要去！」
跳上了船頭，
從此便做了旅客！

筆記

被匪架去的悲語

子木氏記述

一九二二，十二，六。

一　緒言

我友悲語君，與我同學多年，祖居郯城縣郭疃村，本年七月中被匪架去。在匪中兩星期餘，始行贖回。我去問候他，見他面容消瘦，兩目深陷，坐立幾乎不能自主。我說，『悲語哥！此次受驚破財，實在是意想不到的事，……』他一看見我，就握了我底手，身子亂搖亂晃地站着，珠淚早奪眶而出，口吻翕張，多時未曾說出話來；後來哽咽着說：『子木哥！我們得再見面，在我也是意想不到的事；承你掛念，實在感謝的很！』我因勸慰他說：『悲語哥！你切勿過於傷悲，俗話說，『財去人安樂』，錢財終是身外之物，丟去的金錢，你不必再顧惜了；古人又說，『天之將降大任於斯人也，必先苦其心志，勞其筋骨，餓其體膚』，你這次所受痛苦，也足以使你增進許多閱歷』。他說，『良友乍見，情不自禁，雖有千言萬語，不知從哪里說起。』我因詢以匪中情形，他邀我盤桓一宵，俟晚飯後作一長談。我欣然允諾，因而抵足暢談，終宵不寐。談既竟，我說，你居匪中多日，今天所說的都是親身所得的實情；可否由我代為宣布，使調查社會狀況的多添一些資料？當時即取得他底同意；今日有暇，把當夜的談話，就回想時所能記憶的，分段略述如下：

二　被架緣由

我們這個郭疃村，在沂沭兩河的中間。當青紗帳起來的時候，河東頭的水，都是洶湧的，（暑天每多黃梅雨的緣故。）每年土匪為害，也是這個時候最多。東股的匪，在沭河的東面劫掠；西股的匪，在沂河的西面架人。惟有河中間，多年未遭匪患，因此村人對於防守的事多不注意。到了十年冬季，馬陵山東面，忽然有土匪發現。起初祇是多數小夥，後來漸有合成大夥的形勢；但郯城兩縣知事，總是充耳不聞，領兵的什麼官長，雖也有往剿的時候；無奈匪徒消息非常靈通，兵隊未到，他們早遠颺了。甚者兵恐衆寡不敵，多方向他處徵調；迨兵隊齊集，也祇虛張聲勢，驅使他去；從未與匪交過一回仗。（註一）因此，匪遂互相結合，一天比一天加多，并且為所欲為了。本年五月十日前後，又有兵隊五六百名，在青口上岸，說是從青島來的；軍裝整齊，內裡帶兩架盒子槍的不少。在大興鎮上，住了兩宿；路過馬陵山，散入匪夥的有二百多；到郯城時，只剩了三四百，往邳縣各處散去。試想這幾百兵，散了以後，怎樣謀生？這幾百架盒子槍，放在何處？是做什麼用的？不用說，人人心裡都明白了。匪徒既多，槍械又好，所以被害的人家，遂多至不可勝數。單就上半年說，被架的村莊，有黃家莊、宋家莊、山南頭等數十處；都是沭河西一方面的。其票價的數目：多的七八千元；少的一二千元。沭河的東面，也有數十處被架的：如大官莊，三里汪，岔河等。而李鄆一村，竟打死百餘人；並放火把房屋都燒了。（註二）至六月二日的夜裏，郭疃村的東莊上，被匪架去數人，打死一人。西莊上因而一夕數驚，也就不敢安居了。富足的人家，或遷到大集鎮上去，或逃居在親戚的家裏；惟有貧窮的人家，既不能遷居，又無處可避，只好硬着頭皮，仍然住在自己家裡。

註一．鄉民多說兵不打匪是因為受賄故。聽說有一次兵去剿匪，離匪穴只有五里路，就住下了。匪穴裏還送出果盒數十個，慰勞第二天再去，就不見一個了！

註二　李鄆村是一個集鎮，屬東海縣。村中大族，推李、高、郭三姓。他們因爭莊練長，發生惡感，內中有與匪通氣的，抱了借刀殺人的主意，遂演出殺人放火的慘劇。兵去剿了一次；匪又去燒了一次，弄得全村為墟。其實在詳情，外人無從得知。據在那里作短工的人說，至今還有無數匪徒，借報仇為名，佔據該村為巢穴！

隨感錄

▲從醫學上觀察考試問題　同德醫學發行「新醫人」半月刊；第一號裏有許鳳華君底『衛生叢屑』，末一段說：

『在學校中考試以前，學生為了升級問題，拚命的日夜溫書，希冀升級，或名列前茅；結果是弄到頭昏眼花，神精大受影響。按歐美名醫的調查，經過中等學校嚴格考試的大學生，十分之九是有精神衰弱病的，這種一時的好勝，多麼可怕！依我看來，考試制度——尤其是學期或學年的考試——亟須改良，這眞是青年心身上大有影響的問題』。

我不知許君是何等人，如果他還是一個學生，教育家（？）又要說他因為怕考纔發出這樣的論調了！但他所說的話，是以醫學為根據的；從醫學上觀察考試問題，應當是很公平的。我很希望海內各大醫學家——尤其是担任校醫的——對於這個問題根據學理和經驗為極公平的議論。

力子

本報特別啟事

本報刻因營業發展除排印兩處仍設河南路十二號原址外其編輯發行廣告等部均已於本月二十日遷至山東路（即望平街）D字一百六十三號各界諸君惠顧或賜函務請注意為幸

新潮社出版之文藝叢書預告

春水（冰心女士詩集）
吶喊（魯迅小說集）
我的花園（周作人小品集）
桃色的雲（愛羅先珂童話劇）
紡輪的故事（CF女士譯孟代童話集）

以上五種已在印刷中其餘書目尚多將編就即行布告

嚮導週報 第十二期出版了

要目如下

近日政潮的內幕
由汪大燮內閣到張紹曾內閣
洛桑會議中土耳其民族惟一的幫助者
法日美資本家聯合與蘇俄恢復關係
可驚可駭的交還威海衛條件
不要忘記了山東問題
知識階級在政治上的地位及其責任
讀者之聲

發行通信處　上海老西門肇浜路蘭發里三號

代售處　上海民智書局　亞東圖書館　泰東圖書局　上海書店　北京大學第一院收發課　北京大學各號房　南京東南書局　長沙文化書社　杭州古今書店　武昌時中書社　濟南齊魯書社　汕頭平民書社　太原晉華書社

國民合作儲蓄銀行緊要通告

本行所有十一年九月三十日以前之過期放款請各債戶速來行償清如過本年十二月三十號未還清者即將抵押品拍賣特此通告

覺悟

民國日報　第四張

中華民國十一年十二月念二日　星期五

社址上海公共租界河南路十二號

評論

教育與革命

——救中國的兩條平行道路——

許興凱

一、

中國現狀的壞，可以說是達於極點了。政局是壞的，社會是壞的，教育是壞的。……凡為我們視界所及，幾無一不是壞的。

中國現狀的壞，是人人都承認的——無論是革新份子，是守舊黨；是智識階級，是目不識丁的老百姓。我們既然都知道現狀是壞的，為什麼不想個方法把他改變好了呢？因為這一句話，就生出了許多的改造論調：有人說，中國現狀的壞是壞於集權，於是就有聯省自治論出現；有人說，中國現狀的壞，是壞於督軍專橫，於是就生出中央集權說；有人說，中國是兵閥壞了的，要救中國非裁兵不可；有人說，中國是官閥壞了的，要救中國非自治不可。比較穩健的人就主張一點一滴的社會改造；比較急進的人就主張急劇的暴力革命。復辟黨，守舊派，則又大吹他們的保皇、復古的思想，以為中國一有皇上，一返到古代的狀態，就會變好了。五花八門，爭辯不休，眞可謂亂極一時了！

我們既不願意鬼混一生，又不甘於現狀的苦痛，對於「如何改造中國」的這一個問題，自不能推到旁人身上，任他們隨便說說，使中國一誤而至於再誤，直到了不可救藥的程度。我們應當各個人都把他當作自己切身的事情一樣，共同研究出來一個正當的方法，指示出來一條正當的途徑，能把現狀改變好了，這是我個人極大的志願，也是本社同人的極大志願，我以在本刊誕生的第一天，首先把他提出，以求教於閱者諸君。

二、

救國和治病是一樣的，醫士治病必要先知道症狀與病源。要想改造一個國家，一個社會，也非先知道這個國家，這個社會所患的是什麼病症，這個病症是什麼原因下的結果，不可。萬不能盲目的談改造，看着古人如此，我們也如此，不知道古今是不同其病症的；看着美國聯邦，我們也聯省，不知道中美情形是不一樣的；我們必須把中國的亂源分析出來，按照中國的病來下相當的藥，才能有效。

中國現狀混亂的原因，並不在乎中央地方的權力上，也不在皇帝、總統的名辭上，中國的惟一混亂的原因，就是「封建制度的武人專制」。自來歷史上的爭鬥，都是階級對階級的，而不是人對人的，這是馬克思 Karl Marx 所給與我們的教訓，這句話不只是適用於西洋，也適於中國，不只是適用於過去的，也適用於現在的和將來的。

中國自從有史以來到了現在，實際上都是第二階級掌權的封建制度。辛亥革命是代表第三階級的民主革命。這一次革命的結果，雖然使溥儀退了位，把大清帝國的招牌換成中華民國四個字的虛銜，但是舊勢力並沒會剷除，用事的仍然是舊階級；並且舊階級的各個小頭目一旦失了他們的偶像，成了羣龍無首的狀態，越發的咆哮起來，就變成了現在的軍閥割據狀態。所以中國現狀混亂的第一個原因就是舊勢力的伸延，也就是「封建制度的軍閥專橫」。

在西洋，何嘗沒有政治黑暗的時候，但是不久就會入正軌的原因，就是人民有覺悟的緣故。有覺悟的人民萬不能使軍閥日横；有覺悟的人民自可以打倒軍閥的專橫。中國則不然，在上頭的是極其野蠻，極其無知識的軍閥，在下邊的人民同時也是極其愚蠢，極其可憐，又極其可恨的。中國人民的思想仍是第二階級封建制度下的舊思想。所以中國現狀混亂的第二個原因就是『人民愚蠢的舊思想』。

三、

由上一段，我們知道使中國現狀壞的是舊勢力軍閥，是愚蠢的舊思想，我們要想把中國的現狀改好，一方面必須要打倒軍閥，一方要開導民智，以去掉他們的愚蠢，以去掉他們的舊思想。

怎樣才能使人民不像這樣的糊塗這樣的可憐的呢？自然是要「教育」。所以教育在救中國的方法上是一定不可缺少的。

怎樣可以打倒軍閥呢？對於這一項的玄妙論調就多了：有的說聯省自治可以打倒軍閥，有人說裁兵可以打倒軍閥。……我們由俄國革命中得到了一句金言，就是「惟有槍才能對付鎗；惟有武力才能消滅武力」。軍閥的武器是槍是兵；我們要對付他們是非用槍，非用兵不可。所以要想打倒軍閥必須要「武裝人民」，「武裝勞農者」，非以「國民軍」的力量用武力來驅逐他們不可，也就是非「暴力革命」不可。所以「革命」在救中國的方法中是最要緊的一個。

我們要救人民出於愚蠢的狀態，不能不用「教育」，要打倒軍閥不能不用「革命」。所以要救中國，沒有別的方法，只有「教育」和「革命」兩條道路。

四、

關於「教育運動」，「革命運動」的論調，在國內，已經有人在那里大聲疾呼。不過，現在談教育，談革命的人各有他們的錯誤。

現在談革命的人，天天在那里研究，如何暴動，如何組織，…，而忘了教育的重要。我們要知道，革命是羣衆的事情，不是少數人的事情。民主主義的革命是要多數人民了解才能成功的。一個革命領袖所依恃的沒有旁的，只有擁護他的「羣衆」。如若全國人民的思想都是封建時代的舊思想，則革命領袖立於孤立的地位，很難底於成功。所以革命的第一步，就是「變更人民思想」。變更人民思想沒有第二個方法，只有「教育」。所以完成革命的條件中，教育也佔一個。諸君不要誤會，我並不是說暴動，組織…黨，土匪，征伐，…的不可用，我是說，暴動，組織……也是革命的因子 Facters 中的一個，如若不加上教育的一個因子，是很難成功的。革命家應當時時的講教育，對民間去實地開導，使他們拋棄舊的思想，不要迷信舊的勢力，以革命的精神化導他們，至於武力暴動則是時機的，不是革命的惟一條件。所以革命一定不能離了教育。中國現在很需要一「教育的革命家」來實行革命。

五、

我在高師中，也很聽見了些教育運動的論調。有許多教育家都承認教育是改造中國的根本方法，不過他們以為教育是惟一改造中國的方法，而忘記了政治，經濟勢力的偉大。他們不談政治不談革命，天天的專門講教育。我們要知道，教育的成功是最緩慢的。在我們這內外交迫，朝不謀夕的中國，不只是不能等待，並且也不許你等待，就會淪於滅亡了。我們再進一

先開放幕塞，稍緩，看公衆來集時，就放電影。其間，輪船

與電影交換，又開展覽會。公衆結隊成羣，

立於戰爭畫和電影片之側，睜開驚歎的眼孔。

同時印刷部一心一意的印刷報紙。

白晝有宣傳員與地方勞動者的會合，街上與

遊艇船上同時集會。夜間在河岸演電影，開展

覽會，達於深更，直到次晨三四時。

輪船到了黎晨十時，便赴第二個碼頭，照着

以上的順序，重辦各事。輪船的船員，約百八

十名，其中十七名爲各部的代表者，即是宣傳員。

（本節完）

●進步與貧困 九十三

亨利喬治（Henry George）著

朱枕薪 節譯

第七編 治法之公正

第一章 土地私有之不公（續）

施勞農俄羅斯的文化政策與其建設

譯述

●表現主義（Expressionismus）底見解

藝術談

●時代錯誤

詩歌

●黃金時代的回憶

代表一個時代的精神的文學

上海亞東圖書館發行

世界語自修課本